Assinatura no País:
ANO . . . . . Cr$ 150,00
SEMESTRE . . . Cr$ 80,00

DIARIO DE PERNAMBUCO

Edição de 12 páginas
Preço: Cr$ 0,60

JORNAL MAIS ANTIGO EM CIRCULAÇÃO NA AMERICA LATINA — Orgão dos "Diarios Associados" — A. J. de Miranda Falcão, fundador

RECIFE — PERNAMBUCO — BRASIL — N. 159 — ANO 122 — QUARTA-FEIRA, 5 DE NOVEMBRO DE 1947

ANULAÇÃO DOS EFEITOS DOS VETOS SOVIÉTICOS NO CONSELHO DE SEGURANÇA

TERMINADO O PLANO PARA A FORMAÇÃO DA PEQUENA ASSEMBLÉIA

Apêlo ao bloco das R. S. para que reconsidere sua intenção de boicote

LAKE SUCCESS, 4 (U. P.) — O sub-comitê da Assembléia Geral das Nações Unidas, que prepara o plano para a "pequena Assembléia" terminou o seu trabalho ao mesmo tempo que o delegado britanico pediu ao bloco sovietico que reconsiderasse a sua aparente intenção de "boicotar" o novo organismo da ONU.

O plano representa uma versão modificada da proposta original dos Estados Unidos, destinada a anular os efeitos dos vetos sovieticos no Conselho de Segurança.

EXECUÇÃO DA PARTILHA DA PALESTINA

LAKE SUCCESS, 4 (U. P.) — Em virtude da atitude do representante inglês em não querer assumir compromissos definitivos sobre a partilha da Palestina, começa-se a desenvolver um esforço de aproximação entre os Estados Unidos e a Russia, afim de afastar as discrepancias dos seus planos para a execução da partilha. A Russia propôs ao Conselho de Segurança que assuma o controle da Terra Santa no periodo entre a expiração do mandato britanico e a independencia. Os norte-americanos suspeitam que os russos queiram colocar todas discussões a respeito da Terra Santa na orbita do poder do veto. Por outro lado, os americanos se opuseram ao periodo de transição e sugeriram que a retirada britanica coincida com o estabelecimento de Estados independentes.

NAO CRE NUM CONFLITO

SHANNON, 4 (R.) — O ex-vice-presidente dos Estados Unidos, sr. Henry Wallace, atual diretor da publicação New Republic, declarou hoje, aqui em sua viagem de regresso á America, após uma permanencia de várias semanas na Terra Santa, que não observara qualquer concentração de exercitos árabes nas fronteiras da Palestina e achava que a tensão na Terra Santa estava sendo encarada com demasiado exagero.

O sr. Wallace, que realizou uma viagem de excursão pela Palestina, declarou ainda: "Tenho a impressão de que a solução do problema da Terra Santa será encontrada de acordo com a proposta apresentada pela Organização das Nações Unidas. Poderá haver luta na Palestina, porém não acredito que os combates se generalizem num conflito".

ADERIRAM A' PROPOSTA AMERICANA

LAKE SUCCESS, 4 (U. P.) — Os Estados Unidos propuseram hoje, á Assembléia Geral das Nações Unidas, a retirada das forças de ocupação russo-norte-americanas da Coréia, 90 dias depois de estabelecido um governo coreano legitimo. Entretanto, o delegado iugoslavo, sr. Popovic, rejeitou a nova proposta norte-americana e voltou a acusar os Estados Unidos de encobrirem objetivos imperialistas naquele país. Varios paises já aderiram á proposta norte-americana, inclusive a Holanda.

ANTECIPADA A REUNIAO

PLUSHING, 4 (U. P.) — Os delegados latino-americanos anteciparam de quinta-feira para hoje á noite sua reunião na sêde da delegação brasileira, quando provavelmente discutirão o caso espanhol. Essa antecipação foi resolvida pelo fato do comitê politico poder discutir o problema da Espanha antes de quinta-feira, sem dar aos latino-americanos tempo para uma troca de idéias previas.

EXAMINARA' O REQUERIMENTO

CIDADE DO MEXICO, (R.) — O sr. William Benton, antigo secretario assistente, atualmente chefiando a delegação americana á segunda conferencia do Conselho Educacional, Cientifico e Cultural das Nações Unidas, que será inaugurada, aqui, na proxima quinta-feira, revelou, hoje em entrevista coletiva á imprensa que as nações incluidas na esfera comunista aderirão á organização. Disse tambem que o Conselho Executivo da Unesco examinará o requerimento do governo republicano espanhol do exilio que pediu autorização para enviar observadores á conferencia.

WASHINGTON, 4 (R.) — O senador Artur Vandenberg, especialista em assuntos estrangeiros, apelou [illegible] uma paz em separado com a Alemanha, no caso em que a reunião dos ministros do Exterior, a realizar-se em Londres, não desse resultado satisfatorio. Discursando na universidade de Michigan, o senador Vandenberg endossando o "plano Marshall", defendeu a tese de que "a restauração da Alemanha é a chave da rehabilitação européia".

O sr. Vandenberg acusou os russos de frustarem a unidade economica das zonas ocupadas da Alemanha, violando, assim, o acordo de Potsdam.

A RUSSIA IMPEDE A VOLTA A' PAZ

WASHINGTON, 4 (U. P.) — O Departamento de Estado publicou um livreto para distribuição ao publico, explicando a politica externa norte-americana e atribuindo á Russia toda a culpa pelo fato do mundo não voltar a uma situação pacifica.

Depois de afirmar que a União Sovietica não tem querido cumprir os acordos celebrados durante a guerra, o livro, publicado por ordem do secretario de Estado, general Marshall, predis que a Alemanha ficará dividida de forma permanente.

ACEITA QUALQUER DECISAO

PLUSHING (Meadows), 4 (R.) — A Grã-Bretanha opoz-se ao apelo sovietico, hoje, no sentido de que a Assembléia Geral da ONU se reinicie na Europa, no ano vindouro, aceitando, assim, a sugestão franco-suiça. Por outro lado, o Mexico, Siria e Polonia apoiaram a sugestão franco-suiça, sendo que o sr. Warren Austin, delegado dos

(Conclue na 2.ª pagina)

Apoio integral ao "plano Marshall" na França

A ESPOSA DE MIKOLAJCZYK EM LONDRES — Residindo em Londres, desde que se iniciaram as perseguições politicas na Polonia, a sra. Stanislaw Mikolajczyk acompanhou com interesse, como era de esperar, as noticias da fuga do seu esposo, lider do Partido Agrario Polonês, unica organização politica que se opunha á coligação governamental controlada pelos comunistas. Depois de uma semana de informações desencontradas sobre o paradeiro do ex-primeiro ministro do governo exilado polonês durante a guerra, ontem as autoridades britanicas anunciaram a chegada a Londres de Mikolajczyk, num avião da RAF. (INP)

Advertencia ás industrias

Manter um plano de competição

PARIS, 4 (R.) — O apoio integral ao "plano Marshall", juntamente com a advertencia ás industrias francesas, no sentido de que "não se deite no colchão de penas do auxilio norte-americano". foi hoje expressado pelo sr. Georg Villers, presidente do Conselho Nacional de Empregadores da França. "A industria deve manter-se no plano de competição e estimulo. O que recebermos na forma de auxilio norte-americano tem de ser o ponto de partida para novos esforços destinados a nos ajudar mos e nós mesmos. Não podemos deitar-nos no colchão de penas do auxilio concedido pelos Estados Unidos. E' totalmente ridiculo falar no perigo da França em tornar-se colonia americana. Tanto quanto sei, nenhum americano responsavel nos Estados Unidos, ou fora deles, jamais mencionou qualquer especie de condições ligadas ao "plano Marshall" ou ajuda americana que possa, de alguma maneira, subordinar a nossa industria á America ou entravar a liberdade de ação dos industriais franceses".

ATO DE SABOTAGEM

PARIS, 4 (R.) — Anuncia-se que foi provocado por sabotagem o incendio que, na noite passada, destruiu um armazem de mercadorias avaliadas em 80.000 esterlinos. A policia, que examinou os escombros, descobriu entre os mesmos uma granada incendiaria.

GREVE DOS VARREDORES DE RUA

PARIS, 4 (R.) — Cerca de 4.500 varredores de rua declararam-se em greve, hoje, solicitando aumento de 20 por cento nos salarios.

RECUPERADA PARTE DO OURO

LONDRES, 4 (R.) — A Inglaterra, Estados Unidos, França e Austria assinaram, esta noite, o protocolo que confere á Austria parte do ouro roubado pelos alemães e recuperados pelos aliados. A parte da Austria corresponde a 26.187 quilos.

Intensificação do combate ao comunismo na Europa

Mikolajczyk participará da União Internacional dos Camponeses – A fuga

WASHINGTON, 4 (R.) — O sr. Georges Dmitrov, secretario geral da União Internacional dos Camponeses — organização anti-comunista de leaders politicos no exilio — declarou hoje, nesta capital, que o leader do Partido Camponez da Polonia, sr. Stanislaw Mikolajczyk, seria, dentro em breve, um dos membros de sua organização.

O sr. Dmitrov acrescentou ainda ter recebido um telegrama do representante do Partido Camponez nos Estados Unidos, afirmando que o sr. Mikolajczyk se encontrava a salvo.

"A participação de Mikolajczyk na União Internacional, completará nossa frente de luta na Europa oriental e fortalecerá o nosso movimento em sua ofensiva contra o comunismo", frisou Dmitrov.

CIGARROS...

LONDRES, 4 (U.P.) — Inquerido pelos jornalistas sobre como conseguira atravessar a zona russa da Alemanha, o leader da oposição da Polonia, sr. Mikolajczyk declarou:

"Muitos russos são boas pessoas e gostam de cigarros. Assim, se acontece termos alguns cigarros no bolso..."

Em seguida o sr. Mikolajczyk se recusou a revelar detalhes sôbre sua fuga e manifestou não saber quando se avistaria com o secretario do Exterior, sr. Ernst Bevin.

Manifestou, entretanto, que iria escrever algo sobre a vida na Polonia atual, mas teria de trabalhar confiando em sua memoria, pois deixara seus arquivos na Polonia. Tambem não se sabe ainda onde Mikolajczyk se fixará.

NADA RESOLVEU AINDA

LONDRES, 4 (R.) — O sr. Stanislaw Mikolajczyk, antigo lider do partido agrario da Polonia, declarou hoje, a um reporter que irá aos Estados Unidos afim de se avistar com alguns amigos. Declarou ainda o exilado: "Ainda não resolvi se vou ou não me alistar na Organização Agraria Internacional".

Mensagens de congratulações de todas as partes da Grã-Bretanha estão chegando hoje, á residencia de Stanislaw Mikolajczyk, em um suburbio desta capital. Até agora o governo da Grã-Bretanha absteve-se de entrar oficialmente em contacto com o chefe do Partido Agrario da Polonia — segundo informou á REUTER, um elemento daquele partido.

INFORMAÇÕES SOBRE A POLITICA DA POLONIA

LONDRES, 4 (R.) — Depois de viajar longos dias da Polonia para a Inglaterra, através da Alemanha, o sr. Stanislaw Mikolajczyk está repousando na residencia de sua esposa, embora o governo britanico lhe tenha permitido prosseguir na luta contra as forças comunistas por ele acusadas de planejar sua execução. O lider dos camponeses da Polonia ainda não anunciou seus planos. Contudo, seus amigos dizem que seguirá um destes caminhos: primeiro — ir para os Estados Unidos, afim de aderir aos refugiados politicos da Europa oriental, na luta contra os comunistas que tomaram seus governos; segundo — permanecer na Grã-Bretanha e formar um governo polonês exilado.

O sr. Mikolajczyk, que conta 46 anos de idade, fornecerá ao Ministerio do Exterior Britanico muitas informações sobre a situação politica da Polonia.

TEVE AJUDA PARA FUGIR

LONDRES, 4 (U. P.) — Noticias de Berlim para a imprensa britanica insinuam que o sr. Mikolajczyk fugiu da Polonia com o auxilio dum grupo anglo-americano, especialmente treinado para ajudar "personalidades interessantes" a fugir da Europa ocidental.

DERROTA DA POLITICA DE SEGURANÇA

VARSOVIA, 4 (U. P.) — O encarregado de negocios britanicos nega que qualquer funcionario da embaixada tivesse auxiliado a fuga de Mikolajczyk. Enquanto isso, numerosos poloneses comentam a fuga do chefe camponês como uma derrota para a politica de segurança.

PEDIDA A PENA MAXIMA

BUCAREST, 4 (U. P.) — A promotoria pediu hoje a pena maxima de prisão perpetua, com trabalhos forçados para Juliu Mantu, chefe do partido camponês, acusado de conspirar contra o Estado. A sentença será conhecida amanhã.

EXPULSO O CORRESPONDENTE

BUDAPEST, 4 (R.) — O sr. Jack Guinn, correspondente da Associated Press, nesta capital, foi expulso da Hungria, ao que se anunciou, esta noite, no Ministério do Exterior magiar, ao mesmo tempo que foi anunciado que varias pessoas, inclusive a senhorita Elizabeth Pallos, secretaria da agencia local da referida agencia, foram presas devido sua ligação á uma organização de espionagem.

NÃO PRONUNCIOU SEU DISCURSO

BUDAPEST, 4 (R.) — O sr. Roltan Pfeffer, leader do Partido Hungaro Independente, da oposição, desapareceu do edificio do Parlamento, pouco antes de pronunciar seu esperado discurso em resposta ás acusações do promotor publico, o qual pediu sua prisão.

O promotor pediu o levantamento das imunidades parlamentares do sr. Pfeffer, afim de acusa-lo e prender.

DESAPARECIDO O REDATOR

BERLIM, 4 (R.) — O sr. Dieter Fried, redator politico do jornal berlinense Der Abend, editado no setor norte-americano de ocupação, acha-se desaparecido desde sabado ultimo, após realizar uma visita ao setor sovietico desta capital, informou-se hoje, aqui.

Os artigos de Fried, ao que se declara em fontes fidedignas, vinham provocando grande descontentamento entre os orgãos da imprensa alemã simpaticos á politica sovietica.

O sr. Fried está, atualmente, com 40 anos de idade.

LONDRES, 4 (R.) — A emissora

(Conclue na 2.ª pagina)

ATAQUES DO "PRAVDA" AOS ANGLO-AMERICANOS

MOSCOU, 4 (R.) — O "Pravda", orgão do Partido Comunista russo, declara, hoje, que as autoridades britanicas fizeram tudo para impedir que os jornalistas sovieticos vissem alguma cousa durante a visita que fizeram á zona anglo-americana ao oeste da Alemanha. O correspondente daquele orgão escreveu: "Ás vezes, com polidez, porém a maioria das vezes com franca grosseria, as autoridades britanicas negaram-se permitir que visitassemos os mais inocentes locais. Havia apenas uma razão para isto: nossos amaveis hospedadores esforçaram-se, por todos os modos, para ocultar da opinião publica, o caos economico que prevalece na zona conjunta. Milhões de alemães se vêem, apectiva de se tornarem suditualmente, diante da perstos do capital americano, num novo país vassalo e que está sendo ativamente transformado num poderoso bastião da reação".

O orgão sindicalista Trud, por sua vez, alegou que durante a excursão á zona britanica, os jornalistas foram "apedrejados por carrascos fascistas", tendo sido a cruz swastica pintada nas viaturas dos conducutores. Não responderam aos protestos que os jornalistas formularam e as exigencias que fizeram no sentido de que os culpados fossem punidos" — disse ainda o "Trud".

FATORES E SOLUÇÕES DA CRISE QUE ABALA O PAIS

OS PARTIDOS NÃO CORRESPONDEM A' SUA MISSÃO

Necessitam de lideres resolutos nas duas casas do Congresso – Esquecidos os pontos básicos dos programas – O P.S.D. não oferece mais ao governo lastro suficiente

Murilo MARROQUIM

O telegrama do gal. Dutra á Comissão Executiva do PSD paulista, é o primeiro sinal de que uma nova politica — tão esperada — parece pretender firmar-se no país. Antes de entrar no merito do assunto, convem retornar ás conclusões que a nossa enquete politica ofereceu. Conclusões evidentemente da maior importancia, pois retratam o sentimento do mais numeroso grupo politico-conservador da nação. Este é, afinal, o grupo capaz de decidir da reestruturação de uma politica de governo; e, em ultima analise, capaz de responder pela continuidade e fortalecimento do regime. Para este grupo volta-se, literalmente em ultimo apelo, o governo do país. Sob certos aspectos, parece que se procura repetir, no Brasil, um movimento de reestruturação de centro — nos moldes recentes da França — contra a pujança das forças de esquerda. E' claro que os partidos chamados democraticos, para efetuarem com exito tal movimento, necessitam sofrer algumas mutilações de ordem partidária, pessoal ou de grupos.

OUTROS ERROS

E' claro que não procuramos retirar, dos depoimentos politicos, as conclusões de ordem remota, que respondem pela crise brasileira de hoje.

Tais causas não podm ser remediadas através de um plano de emergencia. Apresentaremos, apenas, aqueles erros que podem ser remediados de pronto ou com alguma rapidez; de modo que os remedios, aplicados em tempo, salvem o governo e o regime — e nos habituem á pratica democratica. A democracia é uma atitude do espirito humano; é menos dos seus riscos imanentes; em ultima analise, a democracia vive dos riscos que corre, e sua grandeza está justamente em corrê-los. Temos corrido os riscos inevitaveis depois do 29 de outubro; temos visto, alem dos espiritos responsaveis que procuram conscientemente subverté-la, aqueles que desesperam ou vacilam — e argumentam que a nação não está apta a um tal regime; que não é, em suma, capaz de correr os riscos naturais á sua caminhada. O que é, sem duvida, uma atitude covarde, estupida ou insensata; a despeito da crise, possuimos os elementos naturais para superá-la. Falta, simplesmente, coordenar tais elementos; dar-lhes impulso e programa. Falta, afinal, desejar honestamente vencer a crise — e foi á procura de tais sugestões, que a nossa enquete foi concbida e realizada.

PARTIDOS E JUSTIÇA

Elementos representativos de todos os partidos concordam nos seguintes pontos, de capital importancia:

1 — Que os partidos não estão correspondendo á sua missão.

2 — Que sua liderança parlamentar não tem sido eficaz — retardando-se assim a marcha das tarefas do Congresso.

3 — Que a atual legislação partidaria (concebida no crepuscule do Estado Novo) não corresponde ás necessidades da nação.

4 — Que os vicios dessa legislação chegaram até as atuais eleições municipais, por que o PSD (majoritario) não quis apressar a feitura da nova lei, que se arrasta ha meses na Camara.

5 — Que a luta intestina partidaria prejudicou a sua visão da gravidade brasileira: sobrou-lhe o tempo para a agitação e intriga, faltando-lhes espirito publico.

6 — Que os partidos necessitam de lideres resolutos nas duas casas do Congresso.

7 — Que os partidos, em dois anos de regime legal, esqueceram inteiramente (ou quase) os pontos basica dos seus programas de eleição.

8 — Com respeito particularmente ao PSD (em consequencia de sua natural simbiose dutra-vargulista) a situação se tornou mais critica — não oferecendo ao governo lastro que este exigiria para governar.

9 — E que a experiencia de partidos nacionais está prestes a sucumbir — em face da voracidade com que se disputam os votos comunistas ou vargulistas, neste atual pleito municipal.

ELEITORADO DE EXCEÇÃO

Simultaneamente com a crise politico-partidaria, a justiça eleitoral fraquejou aqui e ali, em todo o país. Os juizes deixaram-se [illegible] minar pelo jogo politico. Enquanto, por exemplo, o Supremo Tribunal Federal, deu um recente e raro exemplo de coerencia e equilibrio, julgando importantes casos politicos a justiça eleitoral tem sido passivel de toda critica. A evolução democratica decorre da inviolabilidade do voto secreto; do respeito á quantidade. Os tribunais eleitorais — e foram infelizmente raras as exceções — não corresponderam. Reflexamente, foram agentes de dissolução, de desmoralização do regime. O caso de Pernambuco para citar um apenas — constitue um exemplo insuperavel de negação democratica. No Supremo Tribunal Eleitoral o seu julgamento não resiste á critica mais leve.

Transformaram-se, esses tribunais, em grupos eleitorais de exceção; em eleitores privilegiados, com poderes para eleger ou não. Alem de lidarem com um material disforme (a lei eleitoral do Estado Novo e uma monstruosidade) os juizes o têm trabalhado para pior.

A REESTRUTURAÇÃO DO GOVERNO

Outras conclusões da enquete, serão divulgadas em proxima nota. E' oportuno retornarmos á fermentação atual, que aparentemente se vai resolver na formação de um novo estilo de governo. E' necessario, evidentemente, não reformar um Ministério; mas, modificar o espirito de administração, através de um plano bem medido e resoluto de salvação publica. Com o telegrama que enviou á Comissão Executiva do PSD paulista, o gal. Dutra respondeu ao desafio que lhe foi lançado, aberta ou sorrateiramente, no correr de dois anos. O desafio partiu, todos sabem, da direção nacional do PSD — por motivos eleitorais óbvios — em função das futuras eleições presidenciais. E' curioso que o sr. Nereu Ramos (em atitude mais de panico do que de sagacidade politica) declare aos vespertinos de hoje que as declarações do gal. Dutra lhe foram honrosas. Positivamente, já nem se podem retirar conclusões serias das palavras e dos fatos. O problema é no entanto simples: o PSD paulista aliase aos comunistas e a Vargas; o sr.

(Conclue na 2.ª página)

Estampidos e correrias no Vale do Anhangabaú

Encerrado bruscamente o comicio de Getulio e Prestes

S. Paulo, 4 (Meridional) — O comicio de hoje á noite, no Vale do Anhangabaú, promovido pelo PSD, queremistas e comunistas, com a presença no palanque dos srs. Getulio Vargas, Luiz Carlos Prestes e outros maiorais pessedistas, petebistas e elementos do extinto PCB, acaba de ser bruscamente interrompido.

Discursava o deputado comunista Diogenes Arruda Camara, atacando violentamente o governador Ademar de Barros, quando se ouviram diversos estampidos, que provocaram panico, tumulto e correrias. Em seguida, foram desligados os microfones e alto-falantes, tendo aumentado a confusão, entrando nesse momento em ação a policia com bombas de gaz lacrimogeneo, para dominar a situação.

Os srs. Prestes, Getulio Vargas e demais queremistas, comunistas, pessedistas e petebistas retiraram-se do palanque, sendo o comicio definitivamente encerrado.

VITORIA LIQUIDA DOS CONSERVADORES

LONDRES, 4 (R.) — Os resultados finais das eleições municipais inglesas, hoje anunciados, apresentam uma vitoria liquida para os conservadores de 621 lugares, enquanto os trabalhistas perderm 652 lugares.

REDUÇÃO DAS COMPRAS

LONDRES, 4 (R.) — Grã-Bretanha reduzirá de 3.800.000 libras esterlinas o total de suas importações mensais de carne dos paises da área do dolar, em consequencia da decisão do governo britanico, anunciada ontem pelo primeiro ministro Clirment Attlee, de reduzir de 12 milhões de libras esterlinas o valor das compras mensais da Grã-Bretanha.

ATAQUES AO CONTROLE DO GOVERNO

LONDRES, 4 (R.) — Um pequeno grupo de membros trabalhistas atacou, ontem rigorosamente, o controle, pelo governo, das ordens de contrato de emprego pelas quais os operarios, sem serviço, seriam adaptados a tarefas essenciais ao país.

APOIO DOS CONSERVADORES

LONDRES, 4 (R.) — A Camara dos Comuns, por 242 votos contra 144, rejeitou uma moção dos trabalhistas "rebeldes", concitando o governo a anular o decreto pelo qual o gabinete assumiu a direção do trabalho dos operarios.

A moção foi apresentada no meio de aclamações dos conservadores, que consideraram uma medida contra as liberdades individuais.

O ministro do Trabalho declarou estar convencido de que "teremos exito na politica de guiar os operarios para as industrias essenciais sem fazer uso de medidas obrigatorias".

EMBARCAÇÃO PARA A AMERICA

PARIS, 4 (R.) — O duque e a duquesa de Windsor partiram esta manhã, desta capital, com destino a Southampton, na Grã-Bretanha, onde embarcarão no transatlantico "Queen Elizabeth", afim de seguirem para os Estados Unidos, ao que se informou hoje, aqui. Os duques pretendem passar todo o inverno na America.

Eleições em março de 48 na Italia

ROMA, 4 (R.) — As primeiras eleições após a guerra, depois da proclamação da Republica, serão realizadas no primeiro domingo de março. Essa decisão foi anunciada pelo sr. Mario Scelba, titular da pasta do Interior, após a reunião de seu Ministerio.

VIOLENTA CENSURA AO GOVERNO

ROMA, 4 (U. P.) — Os comunistas italianos, derrotados nas recentes eleições municipais, afirmaram que o Conselho Municipal de Roma será formado de clericais, monarquistas e fascistas, se o Partido Democrata Cristão, presidido pelo primeiro ministro De Gasperi, conseguir eleger seu candidato para prefeito da capital italiana.

Os comunistas voltaram a censurar, hoje, violentamente, o fracasso do governo chefiado pelo sr. De Gasperi, afirmando que este não conseguiu impôr medidas para reduzir o custo de vida no país. O Conselho Municipal de Roma se instalará amanhã.

NAO ASSINOU O DOCUMENTO

ROMA, 4 (U. P.) — O famoso filosofo italiano Benedeto Croce recusou-se a assinar um documento subscrito por escritores italianos em que se exigia que fosse declarado crime de guerra o uso da bomba atomica. O sr. Croce não expôs os motivos de sua atitude.

TROCA DE MENSAGENS

LONDRES, 4 (R.) — Mensagens de boa vontade e esperança foram trocadas entre a Inglaterra e a Italia afim de assinalar o termino das negociações iniciadas, á semana passada, entre o conde Carlo Sforza, ministro do Exterior italiano, e o sr. Ernest Bevin, secretario do Foreign Office.

NOVO RECORD DE VÔO

LONDRES, 4 (R.) — Um piloto civil sovietico de nome Mazlikov alega ter conseguido um novo record de segurança em vôo, ao completar hoje 3 milhões de quilometros em viagens aéreas, sem qualquer acidente ou irregularidade, informa a radio de Moscou.

CHEGOU A' CAPITAL RUSSA

LONDRES, 4 (R) — A delegação finlandesa, chefiada pelo primeiro ministro Maun Pekala, chegou, hoje, a Moscou — informa a emissora da capital sovietica.

Acreditam no êxito da conferência

Dos chanceleres, em Londres, este mês

BERLIM, 4 (U. P.) — Os circulos americanos, britanicos e russos, aqui, acreditam que a conferencia dos ministros do Exterior que se instalará em Londres no dia 25 do corrente, obterá exito, pelo menos, á parte. Há apenas um mes temia-se que o conclave redundasse num completo fracasso, que o leste e oeste se dividissem definitivamente e que seguissem caminhos diferentes. Agora, as possibilidades de exito — dizem os citados circulos — suplantam as de fracasso.

OFENSIVA ANTI-COMUNISTA

BERLIM, 4 (R.) — Fotografias da conferencia entre o marechal Stalin e o lider nazista Joachim Von Ribbentrop foram publicadas hoje pelo jornal alemão "Der Abend", desta capital, o que está sendo interpretado pelos circulos politicos locais como um desencadeamento da ofensiva anti-comunista na Alemanha, anunciada em fins da semana ultima, pelo general Lucius D. Clay, governador militar norte-americano em territorio alemão.

COMUNICAÇÕES COM A ZONA DE OCUPAÇÃO

BERLIM, 4 (R.) — Anunciou-se, hoje, que serão estabelecidas, na proxima segunda-feira, as comunicações radiotelegraficas entre a zona combinada anglo-americana da Alemanha com a America do Sul.

GOVERNO ALEMÃO

FRANKFURT, 4 (R.) — Os lideres do Partido Liberal Democratico em todas as 4 zonas de ocupação da Alemanha, concitaram o povo ás eleições imediatas para a formação de um governo alemão unido, de acordo com a vontade do povo.

NÃO PODEM SAIR DO CHILE

SANTIAGO DO CHILE, 4 (U. P.) — O segundo secretario da embaixada russa entrevistou-se com o sub-secretario das Relações Exteriores, afim de discutir a possibilidade da saida do segundo grupo de diplomatas sovieticos do Chile.

O sub-secretario, entretanto, respondeu que, no momento, não se podia autorizar a partida, uma vez que não havia noticias da saida de Moscou, dos diplomatas chilenos.

CONCEPCION, 4 (U. P.) — O presidente Gonzales Videla chegou inesperadamente á esta cidade, para visitar á zona carbonifera. E declarou que queria passar o primeiro aniversario de seu governo com os operarios da zona mais atingida pela propaganda comunista.

Visitou as residencias dos mineiros, conversando com muitos deles, e finalmente pronunciou um discurso em Lota. Disse o presidente que os operarios que lutam de boa fé pelas reivindicações sociais da sua classe e pelos interesses da patria, merecem seu respeito, porque o chefe do Estado é um governante democrata que não perseguirá jamais os homens pelas idéias que professem. Mas os que se alistaram como soldados a serviço duma ambição estrangeira, precisam saber que não faltarão forças ao presidente para esmagá-los".

VIAJARAM DE TREM OS REPRESENTANTES BRASILEIROS

MOSCOU, 4 (R.) — O sr. Mario de Pimentel Brandão, ex-embaixador brasileiro na Russia, e os membros do pessoal da embaixada do Brasil, que tinham seguido para Estocolmo, ontem, por avião, foram forçados, devido ao mau tempo, a voltar para Moscou, de onde seguiram, por via aerea, para Leningrado a caminho da capital sueca.

ELOGIOU A BELEZA DO RIO

NEW YORK, 4 (U.P.) — Procedentes do Rio, chegaram esta noite, aqui, de avião, o encarregado de negocios sovieticos naquela capital, sr. Gutogi Sokolov, sua esposa e filho, e 14 membros da embaixada sovietica no Brasil.

No mesmo avião, chegou tambem o jornalista sovietico Joge Kaluguin, correspondente no Rio.

Tanto o diplomata como o dito jornalista recusaram-se a fazer qualquer declaração, elegiando apenas a beleza do Rio

O SENADOR VANDENBERG

Sumner WELLES

Ex-Sub-Secretario de Estado dos Estados Unidos
(Copyright dos Diarios Associados)

NOVA YORK, via rádio — O carater e a fibra daqueles que orientam a nossa politica externa são mais do que nunca, assunto de interesse nacional neste periodo de crescente crise.

A extensão da influencia que o Senado exerce no passado sempre variou muito. Durante a administração de presidentes fortes e populares, a tarefa do Senado foi muitas vezes nominal. Com um Presidente fraco, ou com um Presidente hostilizado pelo Congresso, como em 1919, o Senado frequentemente é que determinou a nossa politica externa. Ainda assim, voltando-nos para o passado, exceto num trágico exemplo, o nosso sistema constitucional de "freios e contrapesos" tem servido, em ultima análise, aos melhores interesses do povo americano.

A participação do Senado na orientação da politica americana é hoje maior que em qualquer época desde o fim da primeira Grande Guerra. A maioria adversa desse órgão contribui inevitavelmente para a maior afirmação das prerrogativas do Senado.

Em tais circunstancias o país tem a felicidade de contar como presidente da Comissão das Relações Exteriores do Senado com um homem da capacidade e da visão construtiva de Arthur Vandenberg. Possui ele uma qualidade muito rara num estadista moderno, capacidade de evoluir.

A sua influencia no desenvolvimento das Nações Unidas e das nossas relações exteriores, particularmente desde que se tornou presidente da comissão, nunca foi devidamente apreciada.

(Conclue na 2.ª página)

Obrigatorio o recolhimento diario das rendas da União

Instruções do ministro da Fazenda regulamentando o assunt

RIO, 4 (Meridional) — O ministro da Fazenda, tendo conhecimento de que as repartições desse e de outros Ministerios, contrariando as disposições legais vigentes, persistem em manter elevados saldos em caixa, ou em deposito em outras instituições que não o Banco do Brasil, expediu as seguintes instruções para regularizar o assunto:

"As repartições federais nesta capital e nos Estados, que possuam tesourarias, recolherão diariamente ao Banco do Brasil S. A., na conta "Reiceita da União", o saldo da arrecadação do dia anterior.

Essas mesmas repartições, bem como as Pagadorias, tambem recolherão ao citado Banco, em conta especial, os suprimentos que lhes forem entregues pelo Tesouro Nacional ou suas Delegacias na forma do art. 14 paragrafo unico, do mencionado decreto-lei n. 9.813.

As diversas repartições deverão pagar, preferencialmente, todas as suas despesas, exceto a da remuneração mensal dos seus servidores, em cheques nominativos contra o Banco do Brasil S. A. (conta Despesa da União ou conta especial, segundo o caso), evitando, assim, a retirada do numerario que viria permanecer improdutivamente em caixa.

As despesas com a remuneração dos servidores deverão ser atendidas, tanto quanto possivel, com o produto de arrecadações do dia do pagamento, só se procedendo á retirada do numerario estritamente necessario, quando essa arrecadação for insuficiente.

As Contadorias e Sub-Contadorias Seccionais da Contadoria Geral da Republica junto ás diversas repartições nos Estados, darão, imediata, direta e reservadamente, conhecimento aos Delegados Fiscais do Tesouro Nacional da sua circunscrição financeira, de qualquer inobservancia ás disposições desta portaria.

Os Delegados Fiscais, recebida a comunicação de que trata o item anterior, providenciarão a urgente cessação de irregularidade, deixando de fornecer suprimento as repartições faltosas se as mesmas não retornarem prontamente, ao regime normal, devendo trazer o fato ao conhecimento deste Ministerio, por intermedio do Diretor Geral da Fazenda Nacional, quando persistirem elas na pratica irregular.

As Contadorias Seccionais junto aos Ministerios e repartições com sede nesta capital farão á Diretoria da Despesa Publica a comunicação a que se refere o item V competindo a esta Diretoria tomar as providencias mencionadas no item VI.

De todas as comunicações feitas na conformidade dos itens V e VII, remeterão as Contadorias e Sub-Contadorias Seccionais copia á Contadoria Geral da Republica."

Noticias da Aeronáutica

Classificação de oficiais — Oficiais da reserva chamados — Congratulações com o ministro Trompowsky — 2.ª Zona Aérea — "Manhã de Sol da Vitoria" no Sizaer Sport Club — Linha de ônibus Recife-Piedade

Ao regressar de uma visita que fez a São Paulo, e durante a qual teve ocasião de percorrer o Quartel General da 4.ª Zona Aérea e a Escola Técnica de Aviação, o major general Morris Junior, representante dos Estados Unidos na Comissão Militar Mista, endereçou ao ministro Armando Trompowsky a seguinte carta:

"Em minha recente viagem á sede da 2.ª Região Militar tive oportunidade de visitar o Quartel General da 4.ª Zona Aérea e a Escola Técnica de Aviação. O cordial acolhimento que recebi em ambas as repartições desse Ministerio me sensibilizou, e bem demonstra o laço de amizade que une as Forças Armadas dos nossos dois paises.

A Escola Técnica de Aviação é um estabelecimento que honra a Aeronáutica Brasileira. Testemunhei o seu alto grau de eficiencia na formação importante dos especialistas de aeronautica.

Queira, sr. ministro, aceitar as minhas sinceras congratulações pela magnifica impressão deixada por esse orgão do Ministerio de V. Excia."

CLASSIFICAÇÃO DE OFICIAIS

Por necessidade do serviço, foram assinados atos, fazendo as seguintes classificações de oficiais:

Na Diretoria do Material, segundo tenente av. RC José Bergamo da Silva, segundos tenentes mecanicos de armamento RC Antonio Ribeiro da Silva, Clovis José da Silveira e Bernardo Ferdinand Serra de Menezes, e segundo tenente fotografo RC Cicero Ferreira Drumond.

Na Escola de Aeronáutica, segundo tenente bombardeador RC Messias Ponteni e 2.º tenente fotógrafo RC Sydney José Sampaio.

Na Escola de Especialistas, segundo tenente mecanico de avião RC Valter Rodrigues de Almeida.

Na Base Aérea do Galeão, segundo tenente mecanico de avião RC João Maria Monteiro e segundo tenente fotógrafo RC Expedito Flor.

Na Base Aérea de Santa Cruz segundo tenente fotógrafo RC Antonio Ricardo.

No 1.º Grupo de Transporte, segundo tenente naval RC Expedito Albuquerque.

Na Base Aérea de São Paulo, segundo tenente fotógrafo RC Renato Pereira Monteiro.

Na Base Aérea do Recife, segundo tenente com RC Diogo Lordelo de Melo.

No Destacamento de Base Aérea do Salvador, segundo tenente mecanico de avião RC Paulo Gilberto Milton.

OFICIAIS DA RESERVA CHAMADOS

Devem comparecer com urgencia á Divisão do Pessoal da Reserva da Aeronáutica, sita á avenida General Justo, anexo ao Hangar n.º 3 (Aeroporto Santos-Dumont) ou aos Q. G. das Zonas Aéreas, se fôr o caso, para tratarem de seus interesses, os seguintes oficiais da reserva de 2.ª classe licenciados: Adolfo de Albuquerque Mayer — Agenor de Paula Duque — Alceu Wirhers Hoffmann — Alexandre dos Santos Pereira Filho — Alfredo Luiz Penteado — Armando Jorge Gonçalves Freitas — Caio Barbosa Ferraz — Celso de Morais Sales Filho — Claudio Daniel Rodrigues — Dalvaro Ferreira Lima — Edalmir Ferreira de Gouveia — Eli Azevedo Sampaio — Haroldo Buarque de Macedo — Heitor Gilberto San Juan — Jack Torres Soares — Jaime Lau o Siciliano Schmidt de Vasconcelos — Jaime Manoel de Abreu — João Scott Rueno — Jorge Barbato Azurmendi — Jorge de Mesquita — José Alberto Drigado Gomes — José Carlos Correia Galvão — José Carlos Lemos Marcondes — Luiz de Freitas Wagner — Luiz Verguel o Silveira — Manoel Francisco de Brito Neto — Marcelo Carlos Rangel Porto — Mario Borges — Mario Borges de Araujo — Mauricio Coutinho Dutra — Maximiniano Pimentel de Bittencourt Leal — Orlando Mages da Silva — Osmario Mario Garcia — Paulo José Cardoso de Oliveira — Perigel — Renato Lacerda Cesar — Roberto de Sousa Dantas — Estacio de Sá Mendes da Silva — Alindo Carlos Pinto — José Carlos da Costa Marques — Rodolfo Bolini Bivolta — Armando Mahler — Artur de Assis Lopes — Juergen Richard Ernst Ihns — Sergio Horta Rolim — Altino Ribeiro da Silva — Rubem Salen — Augusto Dardeau Malagutte — Euripedes Coelho de Magalhães — Renato Esteves Pedroso — Artur José Fernandes — Olando Amantes Carvalho — Jeronimo Borges Filho — Roberto de Freitas Caraciolo — Paulo de Andrade Bonini — Ari Paulo Faria da Cunha — Otavio Arruda Pimentel — Valdido Guedes Pinheiro — Valdir Godinho e Renato Esteves Pedroso.

NOMEADO CAPELÃO

O presidente da Republica assinou decreto, na pasta da Aeronáutica, nomeando capitão capelão da Aeronáutica o padre P.e Bonedito Otoni Junior.

SEGUNDA ZONA AÉREA "MANHA-DE-SOL DA VITORIA" NO "SIZAER"

Em comemoração ás vitorias obtidas durante as competições da "Semana da Asa de 1947", em que se sagrou campeão, o "Sizaer Sport Club", que congrega o funcionalismo civil do Quartel General da 2.ª Zona Aérea, programou para o próximo domingo, uma animada festa matutina, a que denominou de "Manhã-de-Sol da Vitoria".

Dessa festa, são convidados de honra os socios do Clube dos Oficiais da Aeronautica, do Aero Clube de Pernambuco e do Clube dos Sargentos. As danças terão inicio às 9 horas e prolongar-se-ão até ás 15 horas. Tocará uma jazz especialmente contratada, que executará os ultimos sucessos musicais da terra e do sul do país. Haverá ainda, um concurso de tango, conferindo-se ao par vencedor uma lembrança. A cozinha do restaurante do Clube funcionará durante a festa para confecção de refeições ligeiras e petiscos. Reserva de mesas com o sr. Carlone, na gerencia deste jornal, de amanhã até sabado, ás 12 horas. As condições para o clube serão os onibus que fazem a linha Recife-Piedade.

LINHA DE ONIBUS RECIFE-PIEDADE

Há alguns dias, foi instalada uma linha de onibus da Empresa Auto-Viação Progresso, ligando o centro á Piedade. Os carros partem do edificio Triangulo e fazem ponto terminal em frente ao Hospital de Aeronáutica do Recife. Do terminal da Boa-Viagem até o Hospital ficam no trajeto da nova linha o Serviço de Rotas da Segunda Zona Aérea, o Clube dos Oficiais da Aeronáutica, o Clube dos Sargentos, o Sizaer Sport Club e, a poucos minutos, o Quartel General da Segunda Zona Aérea, bem como todas as instalações da Força Aérea Brasileira, situadas naquele suburbio.

NOVAS DIVERGENCIAS NO PSD FERNAMBUCANO

Esteve para ser divulgado um manifesto

Afinal, deixaram de ser mera conjetura as noticias ultimamente propaladas no Recife, com repercussão na imprensa carioca, sobre as divergencias no PSD pernambucano, a respeito da atitude a manter em face do governo federal e, especificamente, acerca da inclusão de militantes comunistas em sua chapa de candidatos á Assembléia Estadual.

Ontem, depois de alguma relutancia, o deputado Arruda Marinho chegou a admiti-las formalmente.

Sabe-se que os diretorios do PSD em Pesqueira e Arcoverde deixaram de votar na chapa estadual, para seguir as recomendações da L. E. C. Em Pesqueira os candidatos pessedistas á Assembléia obtiveram mil e seiscentos votos a menos, relativamente candidato a prefeito. O mesmo ocorreu em Arcoverde, embora em menores proporções.

Esteve mesmo para ser lançado um manifesto da nova ala dissidente, chefiada pelo sr. Arruda Marinho e que incluia, da representação parlamentar pessedista, o sr. Decio Valença, de São Bento. O manifesto só não veio a furo em consequencia de sucessivas marchas e contra-marchas promovidas pelo chamado "grupo apaziguador", a que não teria alheio o deputado Nilo Coelho.

Confirmando estas noticias, o deputado Gomes de Sá, do PR, teve oportunidade de declarar ontem á reportagem: "se a campanha eleitoral percurasse mais um mês, o PSD se esborracharia".

Cindiu-se a bancada, etc.

(Conclusão da 3.ª página)

reto assinala que está disposto a retirar o seu requerimento se forem cancelados os nomes de pessoas vivas de instituições congeneres ao Liceio Residencial do IPSEP.

VOTOS DE PESAR

No começo da sessão houve três votos de pesar, pelo falecimento dos srs. José Francisco Queiroz Pedroso, Manoel Cabral e Jurandir Dirio de Freitas.

O primeiro foi apresentado pelo sr. Inacio Lemos, que focalizou em ligeiros traços a figura do sr. José Francisco de Queiroz Pedroso. O extinto descendia de tradicional familia, com atuação politica em Vitoria de Santo Antão, desde os tempos do Imperio. Vitimou-o um traumatismo, "em consequencia da traição dum correligionário".

Ao ser submetido á deliberação da Casa o voto de pesar requerido pelo padre Felix Barreto, pelo falecimento do sr. Manoel Cabral, vitima de chacina de Limoeiro, a manobra do PSD (pela execução dos srs. Severino Mario e Alves de Sá, que votaram a favor, e do sr. Arruda Marinho, que se retirou do recinto) cometeu a deselegancia de votar contra. Declarando que não pretendia julgar as responsabilidades pelos fatos de Limoeiro, a bancada comunista votou a favor. O voto de pesar foi aprovado.

Por fim, foi tambem aprovado um voto de pesar pelo falecimento, a 19 de outubro, do sr. Jurandir Dirio de Freitas, industrial em Pesqueira e membro do Diretorio local do PSD. Teve a iniciativa de propor o voto o sr. Arruda Marinho. Os demais membros da bancada pessedista, embora conhecedores da ocorrencia, nenhuma iniciativa tomaram naquele sentido, enquanto o sr. Arruda Marinho permanecia em Pesqueira. O fato foi interpretado como indicio das divergencias que se sucedem no partido situacionista. Como se sabe, o Diretorio de Pesqueira não sufragou a chapa pessedista para deputados, por haver carreira comunistas.

VIOLENCIAS POLICIAIS

O sr. Vieira de Menezes leu o seguinte telegrama que recebeu de Bezerros:

"Solicitamos levar conhecimento Assembléia insegurança reinante municipio. Nossos amigos vêm sendo perseguidos inspetores quarteirões. Ontem, no povoado Cajazeiras, foi injustamente detido e violentamente conduzido preso á cadeia local o nosso correligionário Serafino Antonio. Acabamos de telegrafar ao secretario de Segurança (as) **Ubirajara Raposo.** — José Carlos de Oliveira".

OUTROS ASSUNTOS

O sr. Ruy Antunes apresentou um projeto de lei, visando readmitir nos cargos que anteriormente exerciam, ou em funções equivalentes, (mas sem direito aos vencimentos em atraso) todos os funcionários estaduais ou municipais demitidos, em consequencia do art. 177.

O sr. Etelvino Pinto tratou da Tramways, anunciando que nos ultimos dias a empresa demitiu mais de oitenta operarios.

O sr. Elpidio Branco apresentou um projeto sobre loterias estaduais.

Na ordem do dia foram votados diversos requerimentos e pareceres e, em diferentes turnos, numerosos projetos de lei.

Fatores e sensações, etc.

(Conclusão da 1.ª página)

Nereu Ramos, em nome do PSD nacional, congratula-se com o PSD paulista e almeja a sua vitoria. Por sua vez, o gal. Dutra condena a atitude do PSD paulista. E aqui a logica para: o sr. Nereu Ramos se sente elogiado pelo presidente, e não condenado.

Convem, sob o aspecto partidario que o gal. Dutra não reestruture o seu governo, com o apoio dos reais pessedistas que o apoiam e dos demais partidos, inclusive e sobretudo a UDN. Teme o sr. Nereu Ramos que a influencia maior da UDN, junto ao Presidente, lhe dê maior oportunidade para a disputa das futuras eleições presidenciais. Empenha-se, portanto, em evitar tal acordo. Importam-lhe, apenas, as futuras eleições — e a posição do governo, as suas responsabilidades, a administração publica, os problemas do povo e, por ultimo, o proprio regime são relegados. A voracidade pelo poder — que não é apenas fenomeno pessedista mas dos demais partidos — responde pela crise de hoje.

NORMAS DE REESTRUTURAÇÃO

O ponto está em saber: como seria modificado o governo? — Esta é uma pergunta feita sobretudo pelos politicos-partidários; mas, e sobretudo a pergunta da nação, muito aflita e muito sacrificada. Já se constatou que a formação de um partido governamental novo, é uma puerilidade: e significaria mais um desserviço á causa do governo e do regime. Seria, afinal, um partido não do governo, mas do Palacio do Governo; e a nação exige (na ausencia de um partido majoritario coeso) e fiel ao presidente e ao regime) uma força inter-partidaria para reerguê-la.

Já se observou, tambem, que uma reedição de "politica dos governadores" é um contrasenso: uma formula superada pelos partidos de feição nacional. E' tambem impossivel pretender criar uma politica de "blocos parlamentares" — para apoiar estes ou aqueles atos do governo. Tais blocos não seriam mais do que quistos a roerem a evolução dos partidos politicos, a lhe envenenarem o organismo, a ponto ultimo de disclução. Portanto, uma formula igualmente anti-democratica, e tanto mais perigosa nessa fase delicada brasileira. O conhecimento dos fatos, e a experiencia dos ultimos dois anos, demonstram que o gal. Dutra necessita de um lastro politico-partidário para salvar o seu governo; e apontam que, sem um apoio ao governo, não se poderá garantir pela continuidade do regime. Procura-se, portanto, um governo de real coligação nacional — que não vise a dissolução ou desmoralização dos partidos que o compunham; simplesmente visa o fortalecimento do governo e do regime. E', por isso, pueril saber se a pasta da Justiça fica com um udenista, um pessedista ou um homem apolitico; a questão está em que especie de programa minimo democratico as forças politicas se congregarão.

SINAL DE CONFIANÇA

A verdadeira moção de confiança no Parlamento e nas instituições, enviada ontem á Camara pelos ministros das três armas, é um sinal de confiança na reforma nacional. Em primeiro lugar, as forças armadas respondem ás provocações de ultima hora, de que talvez a salvação publica esteja numa solução anti-constitucional; em segundo lugar, esclarecem de vez por todas — em vista dos rumores sobre a sua real posição — que estão apenas efetuando o seu dever constitucional: de zelar pela lei; em terceiro lugar, constituem um ponto de apoio para que o gal. Dutra mantenha o movimento inicial iniciado com o seu telegrama citado, em beneficio do país e não deste ou daqueles grupos politicos.

Já deve ter o gal. Dutra chegado á sabia conclusão de que cassar ou não os mandatos comunistas não constitue a pedra-de-toque para a sua remodelação governamental. Trata-se, em verdade, de uma questão secundaria — de vez que tem sido apenas aproveitada para combinações partidarias, inescrupulosas ou insinceras. Outros resultados da enquete serão divulgados a seguir.

IOFOSCAL

O fortificante indicado para as crianças em idade escolar

MAGROS E FRACOS

VANADIOL

é indicado nos casos de fraqueza, palidez, magreza e fastio, porque em sua fórmula entram substancias tais como, Vanadato de sódio, Lécitina, Glicero-fosfato, pepsina, noz de cola, etc. de ação pronta e eficaz nos casos de fraqueza e neurastenia, VANADIOL é indicado para homens, mulheres e moças, sendo sua fórmula conhecida pelos grandes médicos e está licenciado pela Saude Publica

NOTICIAS DO PORTO

21 automoveis e 640 toneladas de carga geral para o Recife — 30.000 sacos de açucar para o sul no "Rio Parnaíba" — 10.000 sacos de farinha de trigo — Navios entrados ontem, esperados hoje e amanhã — Outros navios esperados

Ontem, foi registrado o seguinte movimento de entrada de vapo sai:

— **Ivenne**, cargueiro sueco, procedente dos Estados Unidos, consignado a Jean A. Thom. Atracou ao cais do armazem 6, onde está operando o desembarque de 640 toneladas de carga geral, inclusive farinha de trigo e 21 automoveis.

— **Rio Parnaiba**, do Loide Brasileiro, procedente de Manaus e escalas, consignado a Alberto Fonseca & Cia. Ltda. Atracou ao cais entre os armazens 9 e 10, onde está operando o desembarque de 737 volumes de carga geral. Amanhã, depois de receber 2.100 toneladas de carga geral, inclusive 30 000 sacos de açucar, zarpa para Salvador, Rio, Santos, Florianopolis, Rio Grande, Pelotas e Porto Alegre.

— **Caxias**, do Loide Brasileiro, procedente do sul, em lastro, consignado a Ulisses F. Corrêa. Neste porto está recebendo 50.000 volumes de carga geral para os portos do sul, inclusive açucar. Atracou ao cais do armazem 12.

— **Rio Tocantins**, do Loide Brasileiro, procedente de Filadelfia e New York, consignado a Alberto Fonseca & Cia. Ltda. Atracou ao cais do armazem 2, onde está operando o desembarque de 10.831 volumes de carga geral, inclusive 10.000 sacos de farinha de trigo. Neste porto, receberá 10.000 sacos de açucar para o Rio de Janeiro, devendo sair hoje, á noite.

— **Arassu'**, da Costeira, procedente dos portos do sul, conduzindo para o Recife 8.000 volumes de carga geral de varios generos. Atracou ao cais do armazem 10, onde está operando.

Para hoje, está prevista a chegada dos seguintes vapores:

— **Franca-M**, da Companhia Matarazzo, que procede dos portos do sul, conduzindo para o Recife cerca de 8.000 volumes de carga geral. Atracará ao cais do armazem 12, onde operará.

— **Hope**, cargueiro nacional, procedente de Santos, com escalas em Salvador, consignado á Soc. de Navegação Paraibana Ltda. Para o Recife, conduz numerosa carga de varios generos, inclusive inflamaveis. Atracará ao cais do armazem 1, onde operará.

— **Bjarne A. Lia**, norte-americano, procedente dos Estados Unidos, consignado a John A. Thom, devendo atracar ao cais do armazem 3 para descarregar numerosa carga de varios generos, inclusive cerca de 27.000 sacos de farinha de trigo para a praça.

— **Rio Verde**, cargueiro norueguês, procedente dos Estados Unidos, com um carregamento completo para o Recife. Atracará ao cais do armazem 5, onde operará.

— **Del Vento**, cargueiro norte-americano, procedente dos Estados Unidos, conduzindo numerosa carga para a praça. Atracará ao cais do armazem 7.

Para amanhã, só está prevista a chegada do Aragano, da Costeira, procedente dos portos do sul, conduzindo numerosa carga para a praça. Vem consignado a Ulisses F. Corrêa.

INQUERITO JUDICIAL SOBRE A CHACINA DE LIMOEIRO

Escolhido para presidi-lo o juiz de Paulista

Atendendo a uma indicação, unanimemente aprovada pela Assembléia Legislativa, o governo do Estado solicitou ao Tribunal de Justiça a indicação de um magistrado para presidir a um inquerito judicial sobre os acontecimentos verificados em Limoeiro, durante a campanha eleitoral e a 26 de outubro.

Em sua reunião de ontem, o Tribunal escolheu, por cinco votos contra quatro, o juiz de Direito da comarca de Paulista, sr. Mario Gadelha Simas.

Tendo o promotor e o delegado de Limoeiro solicitado a prisão preventiva dos membros da Coligação pernambucana feridos na chacina de Limoeiro, o advogado Morse Lyra requereu ontem um habeas-corpus preventivo, justificando-o no fato de ter o juiz se louvado, para decretá-la, em inquerito policial presidido por autoridade incompetente.

O presidente do Tribunal avocou a si o inquerito.

Agitada a sessão, etc

(Conclusão da última página)

to Pinto que entrasse no assunto da discussão, ao que o orador respondeu que estava discutindo a situação politica de São Paulo em relação ao repouso semanal remunerado para os trabalhadores.

Depois de uma hora de debate politico, o projeto foi aprovado.

PROJETOS APROVADOS

Em seguida foi regeitado um requerimento do sr. Barreto Pinto solicitando informações do ministro do Exterior sobre o convenio do trigo argentino-brasileiro.

Foi aprovado, sem discussão, o projeto, autorizando a abertura de um credito, no ministerio da Agricultura, de 1.981.640 cruzeiros, para as obras de equipamento da Universidade Rural.

Igualmente foi aprovado o projeto isentando de tributação os animais importados para a melhoria da reprodução da pecuaria racional.

MECANISAÇÃO DA LAVOURA

Entrou tambem em discussão suplementar o projeto que concede favores ás companhias ou empresas que se organizarem para a mecanisação da lavoura.

O primeiro orador a tratar do assunto foi o sr. Agostinho de Oliveira, que, em longo discurso, historiou o projeto, destacando que o mesmo favorece as empresas e nunca o desenvolvimento da lavoura racional.

Não concorda com esse projeto que prevê a ajuda de um milhão de cruzeiros para as companhias.

O orador seguinte, sr. Lauro Montenegro, defendeu o mesmo projeto acusando de retrogrado ao orador anterior.

Essa discussão prosseguiu até encerrar-se a sessão.

Anulação dos efeitos, etc.

(Conclusão da 1.ª página)

Estados Unidos, declarou que o país aceitaria qualquer decisão que a Assembléia tomasse em tal sentido.

MOLOTOV SERIA SUBSTITUIDO

BERLIM, 4 (U. P.) — A maioria dos observadores politicos americanos e britanicos desta capital, acreditam que os russos estão dispostos a fazer algumas concessões, na conferencia dos ministros do Exterior a ser realizada, aqui, a 25 do corrente.

Os ingleses notam que foram reduzidos os ataques aos jornais controlados pelos russos contra a Grã-Bretanha e os Estados Unidos.

Um observador norte-americano familiarizado com a politica européia, declara que a mudança politica russa é tão acentuada que há possibilidades de Molotov ser substituido por ser um representante anti-anglo-americano.

PROMOVIDO A MARECHAL

LONDRES, 4 (R.) — O general Nikolai Bulganin, ministro das forças armadas da URSS e vice-presidente do Conselho de Ministros, foi promovido a marechal da União Soviética, ao que anunciou a radio de Moscou.

Intensificação, etc.

(Conclusão da 1.ª página)

BAIXAS NO EXERCITO GREGO

clandestina dos guerrilheiros gregos alegou hoje que, durante outubro, as baixas verificadas entre as tropas do exercito grego foram de 950 mortos, 100 feridos e 10 desaparecidos.

EQUIPAMENTO MILITAR PARA A TURQUIA

ANKARA, 4 (U.P.) — Estão sendo esperados em portos turcos, nos proximos dias, barcos norte-americanos com mais de 350 toneladas de equipamento militar destinado ao governo da Turquia.

Em torno desse equipamento se mantem aqui o mais estrito segredo, pois nem as autoridades turcas sabem ou saberão detalhes a respeito, até a chegada dos navios.

Açucar Diamante

O MAIS PURO

O MAIS ALVO

O MAIS SECO

VIAGENS AÉREAS LAB

Em Confortaveis Aviões DOUGLAS para 24 Passageiros

PASSAGEIROS CORREIO E ENCOMENDAS

AVIÕES PARA:

João Pessôa .. .. Domingos e Terças-feiras
Campina Grande .. .. Domingos e Terças-feiras
Natal .. .. Terças, Sextas e Domingos
Aracajú .. .. Quartas e Sábados
Maceió .. .. Segundas e Sábados
Salvador - Vitoria e Rio .. Segundas, Quartas e Sábados

Conexão nos dias imediatos com as linhas de Ilhéos, São Paulo, Uberaba, Uberlandia, Araguari e Ituiutaba

LINHAS AÉREAS BRASILEIRAS S. A.

Agentes em Recife: M. L. CASTANHA & Cia.

Edificio Seguradora, Loja 4 — Fone 7418

Avenida 10 de Novembro 50

DETENTORA DO PREMIO DE SEGURANÇA DE 1946

ILEGÍVEL

Abono de Natal para os funcionarios do Estado

Incluidos civis, militares, inativos e pensionistas, no projeto de lei

Inversamente proporcional, o abono, ao montante dos vencimentos — Incluidos os portuarios e funcionarios das autarquias

O deputado Pio Guerra apresentou, ontem, á Assembléia Legislativa do Estado, o seguinte projeto de lei:

"ARTIGO 1º. — Fica o governo do Estado autorizado a conceder a todos os servidores estaduais, civis e militares, ativos, inativos e em disponibilidade, inclusive pensionistas, a titulo de abono de Natal, uma gratificação calculada sobre a importancia percebida como vencimentos, remuneração, salario, provento ou pensão.

PARAG. unico — Tratando-se de servidores cuja remuneração seja variavel, o calculo será feito á base do que fôr percebido em novembro corrente.

ARTIGO 2º. — A gratificação a que se refere o artigo anterior será classificado de acordo com a tabela abaixo:

Até Cr$ 600,00 ...	50%
Sobre o que exceder de Cr$ 600,00 a Cr$ 900,00 ...	45%
Idem de 900,00 a 1.200,00 ...	40%
Idem de 1.200,00 a 1.500,00 ...	35%
Idem de 1.500,00 a 1.800,00 ...	30%
Idem de 1.800,00 a 2.100,00 ...	25%
Idem de 2.100,00 a 2.400,00 ...	20%
Idem de 2.400,00 a 2.700,00 ...	15%
Idem de 2.700,00 ...	10%

ARTIGO 3º. — Ficam as autarquias estaduais autorizadas a conceder a seus funcionarios a gratificação prevista nos artigos anteriores, correndo a despesa por conta do Estado.

ARTIGO 4º. — A Secretaria da Fazenda fará á Diretoria de Docas e Obras do Porto o suprimento que se fizer necessario para que se possa efetuar o pagamento da gratificação em causa aos seus servidores.

ARTIGO 5º. — E' aberto o credito especial de Cr$ 7.000.000,00 (sete milhões de cruzeiros), para fazer face á despesa oriunda desta lei.

ARTIGO 6º. — O credito ora aberto vigorará até 31 de janeiro de 1948, devendo o abono de Natal ser pago juntamente com o pagamento relativo ao mez de dezembro proximo.

ARTIGO 7º. — Revogam-se as disposições em contrario.

JUSTIFICAÇÃO

A concessão do abono de Natal ao funcionalismo do Estado já se tornou uma praxe. O primeiro abono de Natal, entre nós, foi concedido no governo do desembargador José Neves.

Recebido, com enorme contentamento, pela numerosa e sacrificada classe do funcionalismo publico, foi a medida naquela época aplaudida por toda a imprensa desta capital, ecoando magnificamente no seio da opinião publica. De tal maneira agradou o referido ato á grande massa do nosso funcionalismo que, em dezembro do ano passado, no governo do general Dermeval Peixoto, foi o ato renovado, adotando-se tabela identica á que serviu de base para o abono de 1946. Julgamos não serem necessarios maiores argumentos para demonstrar a necessidade de, no corrente ano, ser adotada novamente a tabela, que vigorou no ano passado, para a concessão do abono de Natal deste ano, o que está na esperança de todos quantos prestam serviços ao Estado."

O projeto de lei é subscrito pelos demais deputados da Coligação Pernambucana.

CARROS OFICIAIS A SERVIÇO DO QUEREMISMO

Em Floresta, Custodia, Garanhuns, Correntes, Bom Jardim e outros municipios — Requerimento de informações na Assembléia Legislativa

O deputado Diocleciano Pereira Lima apresentou ontem á Assembléia Legislativa, o seguinte requerimento de informações:

"Solicitamos, ouvido o plenário, informe o governo do Estado o seguinte:

a) — Quantos automoveis e caminhões foram postos á disposição de proceres e candidatos do Partido Majoritário, para efeito de propaganda politica, nos dias que antecederam ao pleito municipal, bem como no dia das eleições;

b) — Quanto custou ao Erário o combustivel queimado pelos veiculos cedidos para aquele fim, ou se as despesas correram por conta dos beneficiarios;

c) — Finalmente, em que dispositivo de lei se estriberam as repartições a que pertencem as viaturas em apreço, ao cederem automoveis e caminhões ao partido majoritário a serviço dos seus candidatos, no pleito de 26 de outubro ultimo".

Na justificativa, assinala o sr. Diocleciano Pereira Lima, ser do dominio publico, que inumeros veiculos pertencentes ao Estado, com placa oficial, foram utilizados nas ultimas eleições municipais. Em Floresta, no alto sertão, foi visto um desses veiculos em plena atividade eleitoral. Em Custodia, tambem na zona sertaneja, um carro da Assembléia Legislativa esteve a serviço de um dos candidatos a [illegible] estadual pelo P. S. D., depois de ter do mesmo se servido, em Arcoverde e municipios vizinhos. Em várias outras localidades, da mata como do agreste, carros oficiais foram ostensivamente utilizados, sendo que um do D. S. P. foi posto á disposição de dois membros da Assembléia, nos municipios de Correntes e Garanhuns, conforme noticiou um vespertino [illegible] o carro do dr. Lessa de Andrade daquele Departamento, foi cedido no dia da eleição, "para que uma ilustre dama se transportasse á cidade de Bom Jardim, a fim de exercer o seu direito de voto". Ao que está informado, a Secretaria de Agricultura destacou-se, entre as demais, nessa utilização indébita dos veiculos oficiais para fins politicos.

Assim conclue a justificação:

"Servirem-se altos funcionarios das viaturas que lhes confia o Estado, em proveito próprio e de suas familias, é, infelizmente, uma pratica corriqueira e insanável, a bem dizer. Cedê-los, escandalosamente, para fins estreitamente particulares em dano da coisa publica e em beneficio dos politicos, é que constitui absurdo sem precedentes só admissivel, nos dias tristes e tormentosos que está vivendo Pernambuco, presentemente, em pleno regime constitucional".

Cindiu-se a bancada pessedista na Assembléia

Ao ser votada uma moção de aplausos pela data de 29 de outubro

Queremistas e comunistas, votaram contra — Violencias em Bezerros — Protesto unanime á detenção dos deputados alagoanos — Novos projetos de lei

Afinal houve numero, ontem, na Assembléia Legislativa, para que fosse votada, em plenario, a moção que o padre Felix Barreto apresentou a 29 de outubro, de aplauso ás forças armadas pelo golpe que há dois anos extinguiu a ditadura.

Como o havia feito em circunstancias identicas, pouco depois de instalada a Constituinte Estadual, os queremistas do PSD tentaram, á ultima hora, descaracterizar a moção primitiva, através de um substitutivo em que o aplauso ás forças armadas, pela rebelião que depôs o sr. Getulio Vargas do poder, ficava diluido numa vaga e imprecisa moção de congratulações ao Exercito, Marinha e Aeronautica, pela sua atuação em todos os movimentos que, ao longo da Historia, "visaram consolidar a Federação e a Republica."

A moção já se encontrava, ontem, na fase da votação, desde que a discussão fôra encerrada anteriormente.

O sr. Lael Sampaio formulou a objeção, invocando os regimentos. Poderia o plenario, nas circunstancias do momento, deliberar sobre o substitutivo? Ou lhe cumpria apenas apreciar a moção primitiva?

Na presidencia, o sr. Moury Fernandes, consulta avidamente os regimentos da atual Camara Federal e da Assembléia Legislativa de 35, que estão vigorando a titulo precario, enquanto não se conclue o regimento definitivo.

Como, momentos antes, decidira não aceitar uma emenda do deputado Pio Guerra a um projeto de lei com discussão encerrada e em terceiro e ultimo turno de votação, vê-se na conjuntura de, por analogia, não aceitar um substitutivo a um requerimento (moção) com discussão encerrada e em turno embora unico de votação. E' que os regimentos, segundo foi dito, eram omissos a tal respeito. Havia obviamente a mesa que decidir sem discrepar do criterio adotado momentos antes em caso analogo.

O sr. Lima Filho tentou, apesar de tudo, forçar uma solução diversa, chegando a propôr se suspendesse a sessão por dez minutos, para que se estudasse detidamente uma solução adequada a um "assunto de tão alta gravidade".

O sr. Edson Moury porém não aceitou o substitutivo.

A titulo de encaminhar a votação, falou a seguir o sr. Magalhães Melo, vice-lider do PSD, acentuando inicialmente "não ser esta a primeira vez que surgem neste plenario moções deste jaez, em que se procura envolver o Exercito", etc. Diz que a sua bancada "quer prestigiar essa democracia que tenta fugir da terra brasileira, arrastando para o seio da nossa comunidade a noite negra da ditadura."

— Felizmente v. excia. agora o reconhece — diz-lhe, em aparte, o sr. Lael Sampaio.

A partir desse momento, o sr. Magalhães Melo procura fazer as distinções mais especiosamente sutis. Diz que "não aceitaria a incumbencia de defender os erros do golpe de Estado de 10 de novembro de 37, que implantou a ditadura no Brasil." E acrescenta que a ditadura era "um imperativo da epoca". E que "teve o apoio da opinião publica".

Contesta-o o sr. Lael Sampaio. A ditadura não contou com o apoio da opinião publica.

Prosseguindo, o sr. Magalhães Melo fala textualmente em "facismo no Brasil com Getulio Vargas", equiparando-o ao nazismo alemão e ao falangismo de Franco. "Imperava, de 30 a 37, essa tendencia", a que, segundo o sr. Lima Filho (em aparte) nem mesmo fugiram Roosevelt e o New Deal.

Segundo o sr. Magalhães Melo, "todos os democratas devem agora unir-se, ao invés de votar moções que são hosanas á ditadura", pois, "dentro de dez ou quinze dias poderemos estar novamente em pleno regime discricionario."

Declara por fim (certamente por ter encontrado resistencia para uma votação em bloco, contra a moção) que para a sua bancada a questão ficará em aberto.

Usa depois da palavra o sr. Lael Sampaio para contestar uma afirmativa do sr. Lima Filho. Havia este declarado que Roosevelt com o New Deal, colocara-se contra a Constituição dos Estados Unidos. Não ocorreu isso precisamente. As leis do New Deal foram votadas pelo Congresso. A Côrte Suprema é que impugnou algumas, declarando-as inconstitucionais.

Tambem não quer deixar sem protesto duas afirmações do sr. Magalhães Melo: a de que o Exercito e o então major Eduardo Gomes apoiaram o golpe de 10 de novembro.

Já a 29 de outubro, as forças armadas atuaram acima dos partidos.

Falando a seguir, o sr. Lima Filho surpreende o recinto com a peremptoria declaração de que nunca foi a favor do golpe de 10 de novembro. Tambem não vê motivos para aplaudir o de 29 de outubro. E protesta contra a "tendencia de querer-se reduzir o Exercito á uma guarda pretoriana.

Pela sua bancada, o sr. Leivas Otero repete pontos de vista conhecidos sobre os dois movimentos, condenando a ambos.

A um aparte do sr. Aderval Torres, o sr. Magalhães Melo retruca:" Então o deputado Aderval julga que estamos vivendo numa democracia?"

VOTAÇÃO

Submetida a votos a moção, a bancada pessedista divide-se em dois campos bem distintos:

Apoiam o padre Felix Barreto os srs. Etmerino Sampaio, Carlos Gouveia, Metodio Godoi, Nilo Coelho, Arruda Marinho, Nelson Barbosa e Decio Valença (7).

Votaram contra: Luiz Magalhães Melo, Lima Filho, Paulo Germano, Torres Galvão, Elpidio Branco e João Teobaldo (6).

A Coligação e o PR (Gomes de Sá) votaram a favor; e a bancada comunista, contra.

E a moção foi aprovada por ligeira maioria. Eis o texto:

"A Assembléia Legislativa de Pernambuco, considerando que a data de hoje relembra um acontecimento de grande significação historica, tal seja o golpe de 29 de outubro de 1945, que derrubou a ditadura, que desde 1937 vinha garroteando a liberdade e o civismo do povo brasileiro, sauda e se congratula com as forças armadas do país, por seu elevado patriotismo naquele movimento juntando a esta saudação os seus maiores aplausos."

DEPUTADOS ALAGOANOS

Tambem foi aprovada (imprevistamente por unanimidade) a seguinte moção apresentada anteriormente pelo sr. Eleazar Machado:

"A Assembléia Legislativa de Pernambuco formula o seu mais veemente protesto contra o ato ilegal do executivo alagoano que, encarcerando três representantes á Assembléia Estadual, não só violou as imunidades parlamentares como atentou contra a harmonia e independencia dos poderes conforme estatui a Constituição.

Assim agindo, a Assembléia Pernambucana demonstra a sua vigilancia na defesa da Democracia e na preservação da ordem e da legalidade.

OUTRAS MOÇÕES

Havia ainda em pauta outras moções e requerimentos, apresentados em sessão anterior, e que foram aprovadas:

Contra o voto da bancada comunista, a inserção, nos Anais, da nota do Itamarati, sobre a rutura de relações entre o Brasil e a Russia (PSD e Coligação votaram a favor);

Contra o voto da bancada coligacionista, a inserção, nos anais, do primeiro telegrama dirigido pelo sr. Olavio Correia ao general Dutra, sobre os acontecimentos de Goiana. (PSD e bancada comunista votaram a favor);

Contra o voto da bancada comunista, ainda a inserção, tambem nos anais, do segundo telegrama do governador interino ao presidente da Republica, a proposito dos mesmos acontecimentos (PSD e Coligação votaram a favor).

Estes dois ultimos requerimentos eram inicialmente um só, e de autoria do deputado pessedista Alves de Sá. O sr. Leivas Otero solicitou, á hora da votação, que fossem dissociados.

Contra o voto da bancada pessedista, foi aprovado (com o apoio da Coligação e da bancada comunista) o requerimento n. 133, do padre Felix Barreto, solicitando informações ao governo do Estado sobre a inobservancia da lei ainda de 1935, que considera feriado o Dia do Empregado no Comercio (30 de outubro).

Por fim, foi rejeitada a indicação do padre Felix Barreto, em prol da reposição, no Nucleo Residencial do I. P. S. E. P. (Caxangá) do nome do general Dermeval Peixoto. Votaram contra a indicação as bancadas pessedista e comunista.

Ao ser votado o primeiro, o sr. Etmerino Sampaio diz que se trata de chicana, e o padre Feliz retruca em termos ásperos.

E ao entrar em votação o segundo, o sr. Lima Filho repete velhas acusações do jornalista do DIP, Joel Presidio, ao general Dermeval Peixoto. Retruca o sr. Pio Guerra que o sr. Joel Presidio era aquinhoado pela verba do jogo, de Pernambuco. Possue documentação a respeito.

Travam-se debates em torno do [illegible] de pessoas vivas em instituições diversas, e o padre Felix Bar-

(Conclue na 2.ª página)

DIRIGE-SE O POVO DE GOIANA AO COMANDO DA REGIÃO

Agradecimentos pela defêsa da ordem e da tranquilidade

Elementos de todas as classes sociais subscreveram a expressiva mensagem telegrafica — Mais de duas mil e quinhentas assinaturas

GOIANA, 4 (Do correspondente) — Ao general Gil Castelo Branco, comandante da 7ª. Região Militar, foi enviado o seguinte telegrama:

"O povo de Goiana vem render ilustre chefe militar, as homenagens pelo seu gesto em defesa da ordem e tranquilidade da familia goianense."

Seguem-se setecentas assinaturas de comerciantes, agricultores, industriais, sacerdotes, medicos, advogados, proprietarios, funcionarios federais, operarios, etc.

O telegrama contem aproximadamente 2.550 palavras. Foi o maior que já passou pela estação do Telegrafo Nacional nesta cidade.

Vitorioso, na Camara, o projeto do repouso semanal remunerado

Plano de assistencia á natalidade e á infancia abandonada — Fala a este jornal o deputado federal Nelson Carneiro

Em transito para a cidade de Mossoró, aonde o levam interesses profissionais, acha-se nesta cidade, hospedado no Grande-Hotel, o deputado federal pela Bahia, Nelson Carneiro, da bancada udenista daquele Estado.

O sr. Nelson Carneiro é presidente da Comissão de Defesa da Natalidade, membro da Comissão de Legislação Social da Camara dos Deputados, exerce a advocacia e é redator do "Jornal do Brasil".

Abordado pela reportagem, preferiu falar sobre as atividades daquelas duas Comissões a tratar de assuntos de natureza politica.

REPOUSO SEMANAL REMUNERADO

"A Comissão de Legislação Social — disse — na ultima quarta-feira, ainda com minha presença, votou em terceira discussão o projeto de repouso semanal remunerado que por estes dias deve ser votado em ultimo turno pelo plenario da Camara. O projeto inclue não só os diaristas, semanalistas e quinzenalistas, como tambem os mensalistas. A Comissão entende como mensalista aquele que, embora recebendo seu salario por mês, paga imposto sindical na base de 25 dias.

— "Os patrões — adiantou — não têm motivo para temer essa lei, porque ela, ao invés de prejudicar, virá facilitar a produção nacional. Para que o trabalhador tenha direito ao setimo dia de repouso remunerado é necessario que haja comparecido ao trabalho nos seis dias anteriores.

ABONO DE NATAL

— "Na Comissão de Legislação Social tambem se discute no momento, projetos de maior relevancia para as classes trabalhadoras, notadamente o Estatuto da Previdencia Social, de autoria do deputado Aloisio Alves e que consolida toda a enorme e dispersa legislação sobre o assunto; o abono de Natal aos trabalhadores, por conta da participação nos lucros; o projeto Brigido Tinoco sobre novas condições de aposentadoria dos ferroviarios brasileiros; o projeto sobre a regulamentação dos cursos de assistencia social; o projeto de revisão do salario minimo; o projeto-lei de salario minimo dos jornalistas profissionais, já em ultima discussão na Camara, dentre outros.

— "Na Comissão de Natalidade de que sou presidente se está elaborando um amplo e cuidadoso plano de assistencia á natalidade e á infancia abandonada".

INDENIZAÇÃO A'S VIUVAS DE GUERRA

O deputado Nelson Carneiro é autor do projeto que permite o reconhecimento dos filhos ilegitimos de larga repercussão nos meios jornalisticos e juridicos nacionais; outro projeto de sua autoria equipara a companheira do homem livre á esposa para os efeitos de pleitear pensão, montepio, aposentadoria e meio-soldo, e ainda de sua autoria é o projeto de indenização ás viuvas de guerra (este projeto já foi aprovado e, presentemente, encontra-se no Senado).

NÃO VOTARA' PELA CASSAÇÃO

Inquirido sobre o projeto Ivo de Aquino, relutou, de inicio, a falar sobre assuntos de natureza politica. Disse, todavia, que a UDN consultou as suas bancadas no Parlamento a respeito e que uma maioria absoluta foi contra a cassação "sem que isso constituisse questão fechada para os que pensavam de outro modo".

Manifestou que no ultimo Congresso Juridico Nacional, realizado na Bahia, em junho passado, apresentou uma tese conceituando que o cancelamento de registro de um Partido não importava na cassação do mandato dos seus representantes. A tese foi aprovada naquele Congresso.

— O deputado Nelson Carneiro seguirá, amanhã, para Mossoró.

Terminada a apuração na cidade de Caruarú com a vitória do candidato da Coligação

Tambem em Surubim verificou-se a derrota dos comuno-queremistas — Informações dos nossos correspondentes

Dando os ultimos resultados das eleições realizadas em Caruarú', recebemos ontem, á noite, o seguinte telegrama:

— "Está concluida a apuração na cidade, oferecendo ao candidato da Coligação, sr. Pedro de Souza, ... 34.320 votos, e ao candidato do P. S. D., sr. Manoel Afonso, 3.391.

Para vice-prefeito: João Elizio, da Coligação, obteve 3.391 e Luiz Negreiros, do P. S. D., 3.304.

Para sub-prefeito: Abel Menezes, 3.408 e José Salvador, candidato da Coligação, 3.309.

Deputados mais votados: — pela Coligação. — Manoel Aniceto, 1836, Padre Publio Calado, 6342 e José Mixto Oliveira, 467, pelo P. S. D., M. Melo, 1.954 e Alcides Lopes, 491.

Vereadores mais votados: Jorge Albuquerque, 744; Florencio Neto, 333; José Cantidio, 334; José Carlos, 260; — os dois ultimos do P. S. D.

Vereadores mais votados, do Partido Democrata Cristão: José Vitor, 503, Dario Pinto, 4178; Manoel Nunes, 384; Celso Cursino, 276, e Ruy Rosalt, 360.

Amanhã prosseguirá a apuração das urnas do interior do municipio, onde a Coligação espera vencer.

Sobre as eleições de Caruarú', recebemos, ontem, os seguintes telegramas:

— "Terminou hoje a apuração na cidade, com a vitoria do sr. Pedro de Souza, por uma maioria de 41 votos. O resultado foi o seguinte: Coligação, Pedro de Souza, 3.433 votos; e Manoel Afonso, 3.392".

CARUARU'

Recebemos ontem, do nosso correspondente em Caruarú', o seguinte telegrama, datado do dia 3:

— "Resultado do pleito modificou-se hoje, estando o candidato pessedista na dianteira, com 42 votos. Foram apuradas, até agora, 26 urnas, com o seguinte resultado: Manoel Afonso, 3004; Pedro Souza, 2962; para vice-prefeito: Luiz Negreiros, 2998; João Elisio, 2935.

Para sub-prefeito do 1º distrito: Abel Menezes, 3223; Salfador Sobrinho, 2950.

Apresentamos, a seguir, a apuração dos vereadores até 25.ª secção: Coligação, José Vitor, 441; Manoel Nunes, 320; Rui Rosal, 320; Dario Pinto, 315; Celso Cursino, 308, Luiz Torres, 251; Lourinaldo Fontes, 127; Ivo Marinho, 190; Cleomenes, 162, Mario Fonseca, 164; Judite Borba, 107; Vereadores do PSD: Jorge Albuquerque, 639; Eufrosino Evangelista, 299; José Florencio Neto, 289; José Cantidio, 274; Rogoberto Barros, 239; José Carlos, 225; José Tavares, 179; João Rego, 179; Antonio Chaves, 173; Manoel Chico, 153; Luiz Gonzaga Cavalcanti, 105.

Pela primeira vez foi encontrada irregularidade numa urna, tendo a Junta Apuradora feito apuração em separado, recorrendo ao Tribunal Regional Eleitoral.

Trata-se da 26ª secção, onde a ata de encerramento estava em desacordo com a lei eleitoral. O resultado dessa urna era o seguinte: — Manoel Afonso, 96; Pedro Souza, 80; João Elisio, 79; Luiz Negreiros, 99; Salvador Sobrinho, 73; Abel Menezes, 99".

SURUBIM

Foi concluida a apuração, com a vitoria da UDN, por quase setecentos votos.

Eis os resultados, discriminadamente:

Para prefeito — Eucildes Valença da Mota (U. D. N.), 2205 votos; Paulo de Souza (PSD e PSP), ... 1.564.

Para sub-prefeito do 1.º distrito, José Bruno Cabral (UDN), 1.667; João Sales, (PSD), 1.07[illegible].

Para sub-prefeito de Casinhas — Luiz Veiga de Lira, 745; Luiz da Souza, 392.

Vereadores eleitos pela UDN: — Manoel Veiga de Lira e Silva, José de Souza Barros, João Batista de Souza, José Galdino da Costa, Severino Apolinário de Lima e João de Albuquerque Barros.

Legendas para deputados: — UDN, 2167; PSD, 1.515. Mais votados: — Julio de Melo, 1.420; Antonio Figueira, 463.

IOFOSCAL
O fortificante indicado para as crianças em idade escolar

Politica exterior dos E. Unidos

WASHINGTON, 4 (R.) — Um folheto do Departamento de Estado, preparado sob a direção do general Marshall, intitulado Aspectos da atual politica exterior dos Estados Unidos, responsabiliza inteiramente a Russia pelo fato do mundo não ter voltado á paz real e adverte que as nações marcham para uma catastrofe, a não ser que os Estados Unidos continuem com a iniciativa nos assuntos internacionais e "repressão" aos governos totalitarios.

Assistencia aos orfãos e menores abandonados

O deputado padre Felix Barreto apresentou, ontem, na Assembléia Legislativa, o seguinte projeto de lei:

Artigo 1.º — "Para execução do disposto no artigo 6.º do Ato das Disposições Transitorias, fica o governo do Estado autorizado a mandar depositar, em conta especial, no Banco do Brasil, as importancias provenientes da cobrança do adicional de 10% ao imposto de transmissão de propriedade causa-mortis, de que trata o dispositivo citado, destinando-se o deposito á assistencia social de orfãos e menores abandonados.

Artigo 2.º — O fundo especial constituido pelas arrecadações do referido adicional, será movimentado diretamente pelo Juizado Privativo de Menores da Capital, que requisitará, mensalmente, as importancias depositadas, afim de lhes dar aplicação, de acordo com o plano previamente elaborado e aprovado pela Secretaria de Estado dos Negocios do Interior e Justiça.

Artigo 3.º — A prestação de contas das importancias levantadas será feita á Secretaria de Estado dos Negocios da Fazenda, na forma da legislação vigente.

Artigo 4.º — Obrigatoriamente, 30% da receita arrecadada terão aplicação em obras de Assistencia Social, nas comunidades do interior do Estado.

Artigo 5.º — Revogam-se as disposições em contrario.

VAI AO RIO O COMANDANTE DA REGIÃO

Segue hoje para o Rio, por via aerea, o general Gil Castelo Branco, comandante da 7.ª Região Militar.

Vai comemorar, em companhia de sua esposa e pessoas de sua familia, ali residentes, as suas bodas de prata.

Concluida a apuração na 2. zona da Capital

A Junta Apuradora da 2.ª Zona da Capital (Afogados, Areias) concluiu ontem os seus trabalhos.

Resultados gerais da apuração:

Para deputados — PSD, 2244; Aliança, 1076; PTB, 131.

Candidatos mais votados do PSD — Nelson Higino, 1.004; Amauri Pedrosa, 281; Carneiro do Rego, 263; Paulo Cavalcanti, 210; Luiz Costa Lima, 156; Cassimiro Pereira, 69; Luiz de Góis, 41.

Da Aliança — Julio de Melo, 330; José Inojosa, 233; Pedro Afonso, 199; Sá Barreto, 83; Padre Publio, 48; Cicero Correia, 37; José Mixto, 30; Antonio Figueira, 79 e Aniceto Lima, 14.

Do Partido Trabalhista — Dagoberto Pires, 54; Alexandre Fonseca, 50.

123 ANOS DO "DIARIO" AO SERVICO DE PERNAMBUCO, DO NORDESTE E DO BRASIL

De 20 de abril de 1901 a 26 de janeiro de 1912 desenrola-se a quarta etapa da vida do DIARIO

Com a aquisição do titulo, da tipografia e do predio do DIARIO, o conselheiro Francisco de Assis da Rosa e Silva reformou por completo o seu material e confiou a sua direção ao dr. Arthur Orlando.

Essa fase do DIARIO, que começa a 20 de abril de 1901, vai até 26 de janeiro de 1912.

Orgão politico, defende a bandeira do partido, que obedecia á orientação do conselheiro Rosa e Silva. Mas sua feição intelectual era das mais primorosas. Faria Neves Sobrinho, França Pereira, Arthur Orlando, Elpidio de Figueiredo, Arthur de Albuquerque, Odilon Nestor, Gilberto Amado, Manoel Monteiro e Assis Chateaubriand escrevem nessa fase. Assis Chateaubriand se inicia então no jornalismo.

O DIARIO insere colaborações do estrangeiro, inclusive de Justino de Montalvão e Visconde de Santo Tirso. Amplia e melhora o seu noticiario e o seu serviço telegrafico. Surge a luta politica no Estado. O DIARIO bate-se pela candidatura do conselheiro Rosa e Silva. Arthur Orlando deixa a direção a 7 de novembro de 1911.

Devido aos acontecimentos politicos, o DIARIO passa 14 dias sem circular. Reaparece afinal a 21 do mesmo mês. Suspensa ainda a circulação, de 25 de novembro a 14 de janeiro de 1912, volta a circular, sob a direção de Elpidio de Figueired, porém somente até o dia 26 desse mês.

As paixões politicas exacerbadas conduzem ao triste espetaculo do empastelamento do DIARIO, mandado proceder pelas autoridades policiais de então. Ninguem esqueceu ainda a bravura com que se conduziu naquela hora, Elpidio de Figueiredo. Presos os seus redatores (entre os quaes se achava Assis Chateaubriand), destruida a sua tipografia, dilaceradas muitas de suas preciosas coleções, o DIARIO teve então de suspender a sua circulação, até que se abre uma quinta fase de sua vida: a 7 de julho, passava á propriedade do coronel Carlos Lira, industrial e lavrador pernambucano.

VIOLENCIAS EM GRAVATA

O candidato a prefeito derrotado agride a um vereador da Coligação

Recebemos de Gravatá o seguinte telegrama:

"Solicitamos tornar publico, por meio desse matutino, a deploravel cena de que Gravatá hoje foi teatro. O sr. João Regalado, candidato a prefeito das forças do queremismo e comunistas, derrotado nas eleições do dia 26, em estado de completa embriaguêz e em plena via publica, agrediu ao vereador eleito, sr. José Sebastião Filho, respeitavel e conceituado comerciante nesta cidade.

O referido candidato, em estado de desespero, percorreu as ruas da cidade, dizendo ter ainda muitas vinganças a exercer. Agradecemos a publicação. Cordiais saudações. — aa. — Elias Torres, Anteogenes Oliveira, Manuel Matias de Melo, João Prudente de Santana, José Bernardes de Lima, Adauto de Souza, Antonio Farias, Eduardo Luiz Bioni, João Batista da Silva, Nivaldo Maciel, Cicero Batista de Oliveira, Amaury Ferreira da Costa, Murilo Gonçalves Sobrinho, Joaquim Batista de Souza, José Paulino de Carvalho, José Ribeiro Sobrinho, Antonio Severino de Medeiros, Arlindo Carneiro da Silva, Severino José Vieira, Pedro José Raposo, José Casado de Lima, Mario Martins, João Carneiro, Amaro Lins de Andrade, Francisco Galdino Chaves, Manuel Aniceto da Lira, Manoel Paulino Ferreira, Manuel Ferreira Filho, Luiz Reis, Julio Gonçalves de Lima, José Antunes da Silva, Manuel S. da Silva, Severino Antonio de Souza, Severino Ferreira da Silva, Eduardo Bezerra da Silva, João de Souza Barbosa, Urano Scodesco Oliveira, Manuel José de Carvalho, Ernestino Alves de Oliveira, José Belarmino Bezerra, Pedro Bezerra de Carvalho, João de Matos Vilarongo e José Antonio de Lira"

DIARIO DE PERNAMBUCO

(Orgão dos Diários Associados)

FUNDADO EM 1825 — Diretor: ANIBAL FERNANDES

Redação e administração: Praça de Independencia — Recife — Sucursais: Rio de Janeiro — Serviços de Imprensa Ltda, Pr. Getulio Vargas, 2 (Ed. Odeon - sala 802); São Paulo — Serviços de Imprensa Ltda, Rua 7 de Abril, 241; Alagoas — Rua do Comercio, 18 - 1.º and., Maceió; Paraiba — Av. João Machado, 107a, João Pessoa; Av. Maciel Pinheiro, 97 - 1.º and., Campina Grande; Rio Grande do Norte — Av. Rio Branco, 515, Natal.

A correspondencia de ordem comercial deve ser endereçada ao gerente do DIARIO DE PERNAMBUCO. Para anuncios procure o Dep. de Publicidade. TELEFONES: Direção e redação 6659 Gerencia 6657. Assinaturas: No país: Ano Cr$ 150,00, semestre Cr$ 80,00. No exterior: Ano Cr$ 300,00; Semestre, Cr$ 160,00. Pagamento adiantado. Cobrador autorizado: JOSE' FLORIO.

QUARTA-FEIRA, 5 DE NOVEMBRO DE 1947

A GRATIDÃO DO POVO DE GOIANA

Os elementos mais representativos do municipio de Goiana enviaram ao comandante da Região um telegrama, com cerca de 700 assinaturas, agradecendo ao general, que salvou a cidade de uma verdadeira chacina; e ao mesmo tempo louvando a atitude irreprocensivel da tropa.

Enquanto 700 pessoas, do que Goiana tem de mais conhecido e respeitavel, assim procede, num testemunho expontaneo e insuspeito, o conluio queremo-comunista que, num verdadeiro desafio ao presidente da Republica, está tratando de solidificar, aqui, a posição dos vermelhos, envia a Goiana um velho rabula queremista, para colher falsos testemunhos, sobre a pretendida interferencia de oficiais e praças nas eleições.

Convem lembrar que o rabula despachado para Goiana, afim de arranjar documentos falsos contra o Exercito nacional, tem intimas ligações com o prefeito de Jaboatão, o mesmo que ontem queria a todo custo passar a prefeitura ao "camarada" Calheiros, levando no topo do municipalidade a bandeira da foice e do martelo.

Trata-se assim de um complot que visa a desmoralização do Exercito, que aliás o sr. Agamenon tanto agravou da tribuna da Camara, quando disse que o poder economico da fabrica movera a força federal até Goiana.

Não ha nada que invalide as eleições de Goiana. Elas foram perfeitas. Não houve violencia, não houve coação, não houve desrespeito á lei. Tudo correu em perfeita ordem e calma.

Si o general Gil Castelo Branco, em vez de mandar tropa somente para Goiana, a tivesse mandado tambem para Limoeiro, não teriamos a lamentar a morte de um honrado pai de familia, que deixou o seu pobre lar em luto e em lagrimas. Teriamos poupado essa tragedia, que em nada aproveita á paz e á tranquilidade do povo de Limoeiro.

Mas o sr. Otavio Correia deve estar satisfeito com os resultados. Quem semeia ventos, colhe tempestades. Ele que vivia a falar nas "violencias" do general Dermeval pode comparar os dois pleitos e tirar as conclusões: naquele tempo, ninguem sofreu um arranhão; e hoje, o sangue dos pernambucanos é derramado, devido á truculencia governamental.

O' sina sinistra, a desses homens que se contagiam com Agamenon: quando não estão matando, estão prendendo, estão oprimindo, estão desgraçando o Estado por todos os meios!

A ASSEMBLÉIA E O 29 DE OUTUBRO

No seu oficio de agradecimento á Camara, pelo voto de aplausos pelo segundo aniversario do movimento de 29 de outubro, os ministros militares, brigadeiro Trompowski, representando a Aeronautica, o almirante Silvio Noronha, a Marinha, e o general Canrobert da Costa, o Exercito, ao mesmo tempo que agradeciam o expressivo pronunciamento do Congresso, o qual "polarisa os elevados ideais democraticos do Brasil", estranharam o "gesto discordante e diametralmente oposto que teve o Legislativo no Distrito Federal".

E os ministros acentuavam, prestando o seguinte depoimento para a historia: "O movimento de 29 de outubro de 1945 propiciou ao Brasil a retomada de sua vida constitucional; e naturalmente os que o condenam devem ter razões para preferir o regimen de arbitrio, mesmo desfrutando, como acontece no caso em apreço, das vantagens e regalias do mandato eletivo."

Ora, essas palavras vão mesmo a calhar sobre os queremo-comunistas de Pernambuco, que vinham procurando sabotar a proposta apresentada pelo leader da Coligação, no sentido de solidarisar-se a Assembleia com as Forças Armadas que desferiram o golpe anti-ditatorialista de 29 de outubro.

Ontem, na Assembleia, toda a ala pessedista, que obedece cegamente ao "agamenonismo" votou contra a moção, sendo que o sub-leader da maioria já chamou ao general Dutra de "traidor"; e os demais cerra-filas do queremo-comunismo não hesitaram em censurar abertamente ás Forças Armadas dizendo que o movimento "foi anti-democratico".

O odio aqui ás classes armadas é tão intenso e feroz que se dá ao presidente da Republica, em plena Assembleia, o epiteto de "traidor", quando na verdade, aqui só ha um traidor, que é o pessedismo, aliado ao comunismo, o qual está entregando aos vermelhos os postos de comando.

De hoje até domingo, o "camarada" Calheiros vai tomar conta da Prefeitura de Jaboatão. O sr. Otavio Correia, com certeza, não ha de faltar á cerimonia historica: a primeira comuna pernambucana entregue aos sovietes.

Sim, aos sovietes, porque o "camarada" Calheiros, sendo um filiado á Terceira Internacional", obedece ás ordens do Comité de Belem. O general Dutra ha de considerar o caso muito curioso, porque os sovietes agora estão a dois passos da praça do Socorro.

PROPAGANDA COMUNISTA NAS RUAS

Afinal, dispoz-se a Prefeitura a mandar limpar as ruas e os postes, onde com a cumplicidade do sr. Otavio Correia os comunistas escreveram as cousas mais afrontosas, não só nos seus adversarios e inimigos, mas tambem aos poderes constituidos.

No tempo do general Dutra, os integralistas tiveram a audacia de escrever os sinais do sigma defronte do Quartel General. O então comandante da Região não teve duvida: mandou convocar os responsaveis e os obrigou a limparem a rua.

O sr. Otavio Correia, amigo do peito dos comunistas, e com estes acumpliciado, não impediu que os vermelhos enchessem as ruas, os postes e os muros das casas das principais avenidas da cidade com o sinal da foice e do martelo. Quem passasse pelo Recife tinha até a impressão de estar em Belgrado, tal a quantidade de foices, que se viam por toda a parte. Eram os amigos do sr. Correia, que o faziam, de noite, ás barbas da policia, que pouco se importava com isso.

O DIARIO DE PERNAMBUCO chamou a atenção do prefeito da capital para esse desproposito, mostrando que essa especie de propaganda não se compadecia com as boas normas politicas; e alem do mais, estando o Partido Comunista fechado pelo Tribunal Eleitoral, não se justificava que se escrevesse nas paredes das casas que "o povo queria a reabertura do P. C., mandado fechar pelos fascistas."

O sr. Otavio Correia pouco se importou com isso, porque hoje ou amanhã deve ele comparecer á posse do "kamarada" Calheiros, agente politico do marechal Tito, e que vai empossar-se com grande arruido e fogueiras de lagrimas na prefeitura de Jaboatão.

Afinal, passado tanto tempo, é que a prefeitura se lembra de mandar limpar as ruas e os postes e os muros das casas. Deveria ter entregue o caso á policia, para saber quem andou infringindo a lei; e aplicar as multas correspondentes. Não fez, porem, nada disso e em seguida a reiterados reclamos é que se resolve a proceder á necessaria limpeza.

Quando tivermos novas eleições, que a prefeitura não seja assim tolerante, criminosamente tolerante, e poupe á cidade o encargo de tal limpeza a qual, em sã consciencia, deveria ser feita por quem espalhou a sujeira.

De Lattre de Tassigny

Aumegetto de AIRAUD (Para o "D. A.")

RIO, 1 — Esse nome surgiu para o mundo como uma nova revelação do genio militar francês.

A muitos pareceu que a derrota da França resultara principalmente do anacronismo dos seus metodos e recursos para a guerra. O Estado Maior parara, em materia de novas aquisições bélicas, nos ensinamentos do conflito anterior, enquanto os alemães, aproveitando largamente os meios mecanicos modernos, expandindo a aviação e os tanques, irrompiam das suas fronteiras, com a surpreza de taticas quase inteiramente novas para os maiores chefes franceses e britanicos.

* * *

De Lattre de Tassigny foi o libertador da Alsacia.

Dizem os mestres que a sua campanha é uma lição memoravel não só das mais modernas concepções da guerra como ainda da perenidade das virtudes do soldado francês. A rapidez na ação, o desenvolvimento de um pleno ofensivo que aturdiu o inimigo e arremessou-o em poucos dias, destroçado e perseguido para o seu proprio territorio, consagraram o valor do grande general.

A sua presença no Brasil reata os laços de uma camaradagem de armas que o Exercito Brasileiro sempre estimou e que é preciso reforçar, nesta hora de tantas apreensões para a humanidade.

* * *

Sejam quais forem as circunstancias eventuais em que se processe a historia, os povos guardam as caracteristicas do seu genio.

Nenhuma transformação operada na arte da guerra, pelo aperfeiçoamento das armas ofensivas, prescindirá da bravura do soldado, das aptidões raciais que fazem um verdadeiro militar.

Assim acontece com os franceses. As suas tradições de nação combatente são velhas de mais de dois milenios.

Quando se pensa que se abismaram e vão desaparecer no desastre, eis que ressurgem e se encarnam em soldados da estatura e da galhardia de um De Lattre de Tassigny.

Os norte-americanos na Europa

Barreto Leite FILHO

(Correspondente dos "Diarios Associados")

— 1 —

BERLIM, outubro (pelo correio aéreo) — Há poucos dias atrás, no nosso Clube de Imprensa, aqui em Berlim, um correspondente norte-americano, velho companheiro da Africa, discutia ao meu lado com uma jovem senhora, sua compatriota, que acabava de chegar de Moscou, com o marido, a caminho de Paris. O casal completara um periodo de mais de um ano de permanencia na capital da Russia, a serviço dos Estados Unidos. Ela era uma dessas mulheres que, pela sua beleza, estão honrosamente, dispensadas de ser inteligentes. Não parecia, porem, tomar assim o seu papel. Em poucos minutos o assunto da discussão passou a me interessar menos do que as reações da jovem norte-americana. O assunto era naturalmente sempre o mesmo, o assunto que todos nós discutimos todos os dias, em toda a parte: relações da Russia com os Estados Unidos, questão alemã, gravidade do estado de coisas na Europa. Mas a seriedade, o rigor, a especie de secreta paixão com que aquela senhora o debatia como que mostravam o caminho para a compreensão de um dos fatores decisivos do vasto problema politico dos dias atuais. Não havia nela um traço de colera ao aludir ás atitudes mais desconcertantes dos russos. A verdadeira paixão de conhecer não se traduz pela colera. E isto era o que se notava na interlocutora do meu amigo. Havia nela um esforço de compreender, um desejo sincero de interpretar, uma vontade imperiosa de tirar a limpo as razões complexas desta oposição de potencia de que torna o esgotamento do após-guerra dia a dia mais enervante e mais dramático.

Descrevo esta pequena cena porque ela é tipica. Desde o tempo da guerra, já notava, entre os norte-americanos, que se achavam na Europa, o empenho ao mesmo tempo grave e angustioso de discernir qual seria o mundo que o desenlace do conflito ia engendrar. Quando digo isto não me quero referir a nenhum reflexo do seu egoismo nacional, ou a reações tão especificas quanto, por exemplo, o receio da expansão do comunismo. Muitos deles — no tempo da guerra provavelmente a maioria, sobretudo se contarmos com os soldados, que se achavam na Europa aos milhares — não eram sem duvida isentos daqueles reflexos. Não poucos tinham tambem preocupações tão precisas quanto a de um perigo comunista. No que se refere, porem, a esta ultima parte é preciso recordar que naquela época a Russia desfrutava de um alto prestigio na opinião norte-americana. Acima de tudo, as molas psicológicas desse povo estavam acionadas pelo espanto e a indignação que os horrores do nazismo, revelados de um modo cada vez mais completo, á medida em que a guerra chegava ao seu fim, provocam a cada instante. O soberbo heroismo demonstrado pelos russos na luta contra aquela monstruosa forma de gnominia totalitária suscitara nos momentos culminantes do conflito um verdadeiro entusiasmo que se decantava em sincero desejo de amizade e de cooperação; Alem disso, um grande numero dos intelectuais norte-americanos — e entre estes devem ser contados os técnicos e especialistas de todos os tipos que a administração altamente racionalizada do país espalha pelo mundo inteiro, para acionar os seus serviços exteriores — tem acentuadas tendencias de esquerda, não raro em um sentido ingenuo, se quiserem, mas por esta mesma razão mais suscetivel de aceitar como legitima, qualquer formula de propaganda dos comunistas. O sr. Henry Wallace é o exemplo caracteristico do nobre intelectual norte-americano com ingenuas tendencias de esquerda. E cito este exemplo porque ele deve ser o mais conhecido no Brasil. Mas não faltam outros.

De um modo geral, sobretudo,

(Conclue na 6.ª página)

Conversas sobre Eça

Tomás SEIXAS

(Para o "D. P.")

Creio que Eça de Queiroz possue, entre nós, maior numero de admiradores entre a gente que não sente amante da leitura costume ler, que qualquer outro escritor português e mesmo brasileiro, excepuando naturalmente o divulgadíssimo Humberto de Campos tão preferido pela classe-média dos leitores.

Os livros de Eça se integraram com tamanho relevo em nossa vida sentimental e intelectual que o mundo criado por êle tornou-se mais do que qualquer outro mundo literario o nosso mundo.

E nêle é que nós vamos encontrar as cenas mais comuns da nossa vida social e individual: as nossas idéias, os nossos amigos, os nossos defeitos, as nossas realidades, os nossos sonhos.

Eça de Queiroz, pelas suas qualidades acentuadamente humanas tornou-se um dos amuntos predilectos para longas conversas em mesas de bar, em visitas de intimidade, em encontros de rua, etc. E é sempre nos seus livros e através de suas sugestões que descobrimos a cada passo fatos da vida quotidiana já analisados, ou melhor ainda previstos por êle com penetração e graça, geniais.

Eça de Queiroz é um assunto sempre novo, sempre agradavel e jamais esgotado. O limite dessas conversas sobre êle depende sempre do eclipse ou dos eclipses com quem nos defrontamos.

Conheço inumeras pessoas que embora não se dediquem á leitura de romances ou de outras obras literarias, e desconhecendo mesmo certos livros essenciais da literatura, são entretanto profundos no conhecimento de Eça e comumente comentá-lo de forma penetrante.

Eça de Queiroz é o escritor de cabeceira, muitas vezes ou quase sempre o unico de muitos espiritos inteligentes a quem a vida não deu lazer para o estudo ou para o trabalho literario. E é surpreendente ver a maneira com que êsses seus admiradores e criticos obscuros penetram na subtileza das suas obras.

Inumeras vezes tenho me detido em longas palestras com leitores desse genero agradavelmente surpreendido sempre com a ressonancia que encontro nêles das melhores cousas de Eça.

O que assunto melhor para improvisos criticos, humoristicos ou poeticos, para analises de situações politicas comicas, de interesses mesquinhos, de grotesca casos pessoais, e de tantos outros fatos da nossa vida e do nosso tempo do que desenvolver no sabor do momento algumas das situações, idênticas ou quase identicas ás muitas realmente observadas ou simplesmente fantasiadas pelo nosso velho Eça?

Para salvar a Europa

Dorothy THOMPSON

(Copyright dos "Diarios Associados")

WASHINGTON, Outubro.

Como o secretario Marshall e muitas outras personalidades do governo estão afirmando, é claro que devemos, quer o Congresso se reuna quer não, prestar auxilio á Europa, antes que as nações européias tenham concluido o seu "plano". A verdade é que a Europa está ameaçada de um total colapso economico e financeiro, que produzirá a subversão de todos os sistemas sociais e uma inevitavel anarquia. A situação não poderia ser mais critica.

• • •

Não obstante, é igualmente imperioso compreender que todo o auxilio prestado desde 1944 não tem servido senão para remendar.

Os fornecimentos e emprestimos americanos no estrangeiro nos ultimos dois anos e meio ascenderam ao total de 23 biliões de dolares e, embora estejamos habituados a pensar em cifras astronomicas, essa soma é igual á renda total das dez maiores corporações dos Estados Unidos é superior a tudo o que se gastou em fabricas de material bélico durante toda a guerra.

Entretanto, tudo isso muito pouco fez para reerguer a Europa. Proporcionou um "alivio" transitorio, mas não a desejada reabilitação. O dinheiro foi fornecido por intermedio dos governos, muitos dos quais o dissiparam desviaram ou não foram capazes de empregá-lo construtivamente em virtude das absurdas restrições impostas, tais como as que cerearam o emprestimo inglês.

O numero de agosto do "Atlantic Monthly" publicou um artigo da autoria de N. R. Danielian, presidente da "American International Service Company", de Washington, que tem muitos anos de serviço publico no governo federal. O sr. Danielian pergunta: "Podemos ajudar a Europa?" e dá uma resposta afirmativa bem como uma critica incisiva á politica até agora seguida, que analisa pormenorizadamente, em especial no que se refere a UNRRA.

Mas o articulista não é uma carpideira e faz uma proposta concreta. Adverte que a mentalidade convencional dos banqueiros se mostrará contraria a ela. Mas creio que a proposta se recomenda á mentalidade dos organizadores e industriais.

O sr. Danielian propõe que os Estados Unidos organizassem uma corporação americana de reconstrução internacional com filiais em todos os paises que pretendemos ajudar, da Italia á Córéia e provida á custa do Tesouro americano, de capitais al pele cifra de 10 biliões de dolares. Cada uma das filiais teria o direito de contrair emprestimos, até a soma igual mas não superior ao seu capital subscrito e realizado dentro do país em que operasse, por exemplo, para contratos locais e, bem assim com o Banco de Exportações e Importações, o Banco Internacional e os bancos particulares americanos.

Essas corporações seriam autarquias, como a Administração do Vale do Tennessee, a serviço do povo dos paises assalariados, que a principio fariam operações na base do custo do dinheiro para os Estados Unidos — 2,9 % — mas que, depois, poderiam dos seus lucros organizar serviços sociais.

Em resumo, por intermedio de organizadores e tecnicos, desinteressados e eficientes e não por intermedio de politicos, empregariamos riquezas para construir industriais capitais a fim de produzir mais riquezas e haver receita e cambio para as importações. O sr. Danielian não exige que a circteria dessas companhias seja constituida inteiramente de americanos, mas quer que a presidencia seja americana até o objetivo ser alcançado. E esse objetivo é a reabilitação economica da Europa numa base de auto-suficiencia.

Não resta duvida que os americanos teriam mais confiança em investir capitais em instituições bem organizadas do que em fazer emprestimos a governos estrangeiros nas condições em que a maior parte deles se encontra.

Essa operação seria, como espera o sr. Danielian de não imperialismo. Mas qualquer coisa sofrerá os ataques daqueles interessados em que nada do que nós façamos tenha êxito. O que há de censuravel no imperialismo é a exploração de corporações privadas no estrangeiro, a redução dos padrões de vida, a drenagem dos lucros dos paises em que eles foram percebidos, o apoio a governos fantoches e a exploração economica e politica em geral. Não ha nenhum traço disso na proposta do sr. Danielian. Trata-se de uma proposta para que os americanos trabalhem na reconstrução da Europa com a organização, a habilidade e comprovada eficiencia que nos são naturais.

Aquilo de que a Europa precisa desde que a guerra terminou não é de trabalhadores sociais, milhares dos quais figuram nas folhas de pagamento da UNRRA, mas de gente que saiba produzir e fazer circular mercadorias, dispondo do dinheiro necessario para esse fim. Essas corporações poderiam realmente executar um "plain" economico. E sem uma coisa dessa ordem, nós apenas jogaremos muito milhões mais dentro de um sorvedouro.

ATOS DO GOVERNO ESTADUAL

Comissão judiciaria para proceder ao inquerito sobre as ocorrencias de Limoeiro — Readmitidos e postos em disponibilidade

O presidente da Assembleia Legislativa, no exercicio do cargo de governador do Estado, assinou os seguintes atos:

designando o escrivão, padrão "D" Ismar Moreira Sobral, para exercer interinamente, o cargo de escrivão, padrão "F", da coletoria de Cabrobó, durante o impedimento do efetivo, fazendo-se no respectivo titulo a devida apostila e determinando que o escrivão, padrão "D" Lourival Pires de Carvalho, passe a exercer as suas funções na coletoria de Cabrobó, fazendo-se no respectivo titulo a devida apostila;

transferindo o 2.º sargento da Policia Militar de Pernambuco, José Maia, do cargo de delegado de policia do municipio de Serinhaem para igual cargo do municipio da Gloria do Goitá, ficando exonerado o atual, 2.º sargento da mesma milicia Amaro Guedes de Moura Rocha;

transferindo o cabo da Policia Militar de Pernambuco, Sebastião Soares de Melo, do cargo de comissário de policia do 3.º distrito, Carmelha, do municipio das Flores, para idêntico cargo do 4.º distrito, Manoel, do municipio de Ouricuri, sendo exonerado o atual, o cabo da mesma milicia Manoel Alexandre dos Anjos;

reintegrando Edgar Clímaco da Silva, no cargo de investigador de policia, padrão "C", servindo com o titulo devidamente apostilado;

exonerando, a pedido, o cabo Carmelino José do Nascimento do cargo de comissário de policia da localidade "Alto de São Sebastião", do municipio de Limoeiro;

nomeando José Emidio de Almeida, para exercer o cargo de suplente de delegado de policia do municipio dos Bezerros, atualmente vago;

nomeando a professora Celia Barbosa Leal, para reger a cadeira n.º 11, segunda entrancia, padrão "C", localizada no Grupo Escolar Luiz Barbalho, da rede do municipio das Velhas, durante o impedimento da efetiva Maria das Neves Melo, que se encontra licenciada;

exonerando, a pedido, Manoel Soares de Albuquerque, do cargo de delegado de ensino da rede do municipio de Quipapá;

nomeando João Urquiza Valença para exercer o cargo de fiscal do governo, junto ao curso noturno do Colegio Nossa Senhora do Bom Conselho, durante o impedimento do efetivo José Temerio Duarte, que se encontra licenciado;

nomeando Georgina Gomes Campelo, para exercer o cargo de zeladora, padrão "A", do Grupo Escolar Bernardo Vieira, do municipio de Jaboatão, vago em virtude do falecimento da zeladora Maria Ana Ribeiro de Andrade;

nomeando a professora Terezinha Ramalho Arruda, para reger a cadeira n.º 257, quarta entrancia, padrão "D", localizada no Grupo Escolar Martins Junior, da capital durante o impedimento da professora efetiva Luiza Alves Leal, ficando dispensada dessa interinidade a professora Geraldina Bezerra de Carvalho, por ter abandonado o exercicio da referida cadeira;

readmitindo Pedro de Barros Vande Iri Ramos, no serviço publico

(Conclue na 8.ª página)

O Momento Internacional

Os Estados Unidos haviam proposto ontem perante a Assembleia Geral das Nações Unidas a retirada das forças de ocupação russa e americana da Coreia, noventa dias depois de estabelecido um governo coreano legitimo. Mas o delegado iugoslavo, que é o porta-voz fiel dos soviets, logo se apressou em declarar que os Estados Unidos estavam com objetivos imperialistas naquele país.

Na verdade, varios países já tinham aderido á proposta americana, o que prova que os unicos a enxergarem imperialismo na ação dos Estados Unidos foi o bloco sovietico. Isso prova que os russos sempre estarão dispostos a votar contra os Estados Unidos, sejam quais forem as circunstancias.

Isso está se agravando de tal modo que nos circulos americanos já se admite a hipotese de uma paz em separado com a Alemanha, de vez que é quase certo que os soviets provocarão um impasse na conferencia dos chanceleres, em Londres.

O senador Vandenberg, falando anteontem na Universidade de Michigan, sustentou a tese da paz em separado com a Alemanha, dizendo que se poderia obter uma paz pratica e razoavel com as zonas norte-americana, britanica e francesa, sem a participação da Russia.

Com certeza, as nações democraticas vão defrontar-se com o impasse, porque os russos não se resignam a largar certas regiões que ocupam na Alemanha, bem como não admitem uma revisão das fronteiras com a Polonia.

A impressão nos circulos autorizados é que esse impasse se dará sem nenhuma duvida, porque os russos querem reter certos pontos considerados estrategicos da Alemanha para a futura guerra, que silenciosamente vêm preparando. A menos que ocorra algo de imprevisto, vai ser dificil arrancar o russo da zona que ocupa na Alemanha; e quasi impossivel força-lo a rever a divisão que russos e poloneses fizeram da Alemanha Oriental em seu proprio proveito. E com o intuito de obter as compensações resultantes da divisão da Polonia, acordada entre Hitler e Stalline, nos bons tempos em que haviam firmado um pacto de "amizade eterna".

A Russia quer conservar-se na Coreia, por ser ali um posto de observação; e as suas vistas estão voltadas para a China e para o territorio japonês, onde Mac Arthur chegou primeiro e de onde não será facil retira-lo.

As velas de cemitério

Costa REGO

(Exclusivo para o DIARIO DE PERNAMBUCO neste Estado)

RIO, 3 — Proibiu-se nos cemiterios que se acendam velas sobre as sepulturas e principalmente no dia de Finados, quando a concorrencia ás necropoles é numerosa.

Esta medida foi determinada em razão de um fato lamentavel acontecido, creio, no cemiterio de São João Batista, por haver a saia de uma dama pegado fogo á chama votiva da sepultura sobre a qual se abrira por inadvertencia de sua dona.

E' de boa regra evidentemente eliminar a causa do perigo, se este se apresenta; mas valeria talvez considerar que só por demasiada imprudencia podem hoje as saias bastante resumidas e de qualquer modo curtas, alcançar a chama das velas colocadas nos cemitérios, alem de que o transito se faz pelas alamedas e as velas se acham sobre os tumulos, onde ninguem pisa ou não deve pisar, ainda assim tratando-se apenas das chamadas covas rasas, cobertas ao rés-do-chão.

A chama de vela é, aliás, tão pequena, tão sujeita a extinguir-se pela ação do vento, que o desastre sucedido á dama do São João Batista representa sem duvida um caso esporadico, sem força para impor a supressão de todas as velas.

Muito maior, dez ou vinte vezes maior, é, por exemplo, a chama da saudade permanentemente acêsa no piso do Arco do Triunfo em Paris, sob o qual repousa o soldado desconhecido. Em torno dela, nas cerimonias patrioticas, ou simplesmente na visita ordinaria de quem vai saudá-la, já desfilaram durante vinte e oito anos milhões de pessoas, inclusive de pessoas com saias e nunca se registrou nenhum incendio. Seria absurdo que, na previsão deste resolvessem eliminar aquele simbolo da gratidão francesa.

Ora, foi nada menos do que isto o que praticou a administração dos nossos cemitérios com respeito ás velas sobre as sepulturas, acêsas em memoria dos mortos pela mão piedosa dos que lhes dedicam o seu culto. Pensando na simples saia de uma dama, que nem sequer felizmente pegou fogo por inteiro, essa administração extingue um hábito ligado á fé cristã e que exprime simbolicamente o dogma da imortalidade da alma.

Exprime esse dogma e muito mais do que ele, porque tambem representa a homenagem pela qual se estreitam as relações da familia na recordação dos mortos, quer dizer na lembrança daqueles que sobrevivem pelo exemplo de suas vidas e ainda exercem uma especie de patriarcado que a pequena chama acêsa sobre as respectivas sepulturas transpõe do mundo morto para a edificação do mundo que assegura a continuidade e a beleza das coisas. No tumulo mesmo da cidade, observa-se o favor publico por essa chama. A vitima do acidente de trafego, prostrada cadaver na calçada, á espera da remoção, assim não permanece dois minutos sem que logo a vela humilde apareça para dar-lhe a primeira assistencia da luz que deve comunicar as almas dos que partem com as almas dos que ficam.

No dia de Finados a luz das almas não pode apagar-se; e deve constituir a manifestação tipica da ternura dos vivos que vão invocar seus mortos no sitio onde os deixaram. E' natural que nesse dia os cemiterios se encham de mulheres, por ser a mulher mais piedosa que o homem. Não sirva, porém, sua presença para extinguir as chamas votivas, tome-se embora a resolução, por exemplo, de prescrever-lhes o short para a visita aos tumulos.

CONTRA OS RISCOS A QUE SE EXPÕEM OS TRABALHADORES

RIO, 4 (Meridional) — A proposito da realização, no proximo dia 10, nesta capital, da Conferencia Inter-americana de Segurança Social, ouvimos o sr. Afonso Bandeira de Melo, que regressou recentemente de Genebra, onde foi representar o governo brasileiro na Conferencia Internacional do Trabalho.

Disse-nos o conhecido tecnico em assuntos sociais e trabalhistas:

"E' evidente que essa conferencia, tendo em vista a politica continental e segurança social, cogitará de promover todos os meios de prevenir os riscos a que se acham expostos os trabalhadores em todos os ramos de suas atividades e ainda os de protegê-los contra os males resultantes do desemprego, contribuindo para melhorar as condições de saude, alimentação, vestuario, habitação e educação, sem esquecer a necessidade de garantir-lhos além das ferias legais e repouso necessario, já previstos em lei, meios de recreação e divertimento.

O Conselho de Administração da Organização Internacional do Trabalho se fará representar por uma delegação tripartida, composta de delegados governamental, patronal e operario, de conformidade com sua constituição organica.

O sr. Edward Phelan, diretor geral daquela instituição internacional, não podendo comparecer pessoalmente á Conferencia, por dever participar da Assembléia Geral da ONU, em New York, conferiu-me a honra de representá-lo neste certame."

EXCEPCIONAL GRATIFICAÇÃO

S. PAULO, 4 (U. P.) — Informam que o Palmeiras conferiu aos seus defensores a gratificação verdadeiramente excepcional de 2.500 cruzeiros, pela brilhante vitoria sobre o Clube de Desportos.

COUISAS da CIDADE

A ESTRADA E A IGREJA

Posso dar o testemunho da dedicação com que Rodrigo de Melo Franco acompanhou o serviço de conservação da igreja dos Guararapes, cujo acesso é ainda hoje dificil, porque não ha uma estrada que preste.

Para que se faça essa estrada, será preciso que venha a celebração do tricentenario da primeira batalha.

Rodrigo de Melo Franco pôs todo o seu amor pelo nosso passado, na restauração do velho templo, sem apelar para o governo do Estado, que aliás deveria ter tido a iniciativa de não deixar ir abaixo a igreja. Pensando no carinho com que foi feita a conservação do templo, ponho-me a recordar a verdadeira selvageria com que se acometeu a catedral de Olinda, cujos velhos azulejos dos seculos 17 e 18 foram completamente destruidos. E não só os azulejos, mas os altares, contemporaneos da fundação da Sé.

Tivessemos naquele tempo, em plena função, o Serviço do Patrimonio, e teriamos salvo a Sé e talvez os velhos arcos, que conferiam ao Recife tanta personalidade. Tudo isso foi destruido á falta de uma iniciativa generosa, de um protesto, de um grito.

Não devemos esperar o tricentenario da batalha de Guararapes afim de construir a estrada. Isso é um serviço essencial, que não deve e não pode ser protelado. — Z.

Aberta ao capital estrangeiro a exploração do nosso petroleo

Projeto de estatuto a ser apresentado ao Congresso — Participação em todas as fases da industria petrolifera

Samuel WAINER

(Dos "Diarios Associados")

A exploração do petroleo brasileiro em todas as suas modalidades, desde o reconhecimento geologico e geofisico até a lavra, o transporte, a refinição, a exportação e a venda interna, será aberta ao capital estrangeiro, caso o ante-projeto da nova lei do petroleo, que deverá ser enviado ao Congresso muito em breve, seja aprovado nos seus termos atuais.

Esta a conclusão mais importante que emana deste ante-projeto, que recebeu o nome de "Estatuto do Petroleo", contem 91 artigos e numerosos paragrafos e alineas, e destina-se a provocar os mais veementes e provavelmente mais acirrados debates já provocados por qualquer outra lei submetida á aprovação do Congresso Nacional.

Este ante-projeto, que se encontra neste momento em mãos do sr. Daniel de Carvalho, ministro da Agricultura, que deverá encaminhá-lo dentro de alguns dias ao presidente Dutra, para que este o envie ao Congresso, repele, por outro lado, a tese do monopolio do Estado para a exploração do petroleo tese essa adotada no Mexico, Argentina, Bolivia, Uruguai e outros paises, deixando, assim, caminho aberto á iniciativa privada.

Por sua vez, o Estado, sempre que deseje participar diretamente das varias fases de explorações e transformação do petroleo, deverá fazê-lo por meio da sociedade do tipo mixto que tambem é combatida pelos partidários da nacionalização integral desta industria, sob alegação de que este genero de associação permite facilmente sua absorção pelos poderosos monopolios internacionais.

Entretanto, se á primeira vista, este ante-projeto se destina a despertar as criticas do grupo mais nacionalista do problema petrolifero nacional, ele está sujeito a ser tambem violentamente combatido pelo grupo que se bate pela cooperação do capital estrangeiro, na exploração do nosso petroleo.

Um dos seus artigos, por exemplo, referente á concessão de autorização para o reconhecimento geologico das áreas provavelmente petrolíferas, estabelece que esta autorização somente deverá ser outorgada por um prazo de cinco anos, devendo os concessionários requerer a sua renovação toda vez que este periodo estiver esgotado. Esta obrigação tambem se refere ás autorizações de exportação de oleo bruto ou refinado e á venda interna dos produtos petroliferos.

Ora, como é notorio, o trabalho de reconhecimento geologico e geofisico demanda muitas vezes anos e anos, assim como o investimento de vastas somas de capital. Por sua vez, a montagem de um sistema de exportação e de distribuição interna do petroleo, tambem requer grandes inversões. Assim, dificilmente uma sociedade de objetivos comerciais se animará a investir seu capital num empreendimento, cuja continuidade dependera de uma renovação da autorização governamental em cada cinco anos.

Esta impressão, aliás, o reporter a colheu facilmente em todos os meios, nacionais e estrangeiros, interessados na inversão de capitais na industria de petroleo do Brasil.

Não haverá surpresa, portanto, se este ante-projeto, ao passar pelo crivo das discussões parlamentares, sofra profundas alterações. Sua divulgação porem mesmo resumida, permitirá antecipar o carater destas discussões, assim como permite conhecer desde já a orientação governamental em face do problema do petroleo, pois o mencionado ante-projeto foi elaborado por uma comissão, diretamente nomeada pelo Conselho Nacional de Petroleo.

CONCESSÕES DE MEIO SECULO

Embora assegure no seu artigo 1º que "as jazidas de petroleo e outros hidrocarbonos e gases raros pertencem á União, a titulo de dominio privado inalienavel e imprescritivel", o "Estatuto do Petroleo", depois de estabelecer que o aproveitamento de nossas provaveis fontes deverá ficar submetido ás exigencias do abastecimento e á necessidade da formação de reservas nacional, estabelece que o prazo das concessões de aproveitamento industrial, vencida a fase da autorização quinquenal de reconhecimento, poderá ser concedida até o maximo de 50 anos. Este é, mais ou menos, o tempo de vida calculado para um poço de petroleo.

Quanto á formação da sociedade destinada a explorar essas autorizações e concessões, o Estatuto estabelece em seu artigo sexto que o setor reservado ao reconhecimento geologico e geofisico á pesquisa, á lavra, á exploração e á distribuição interna do petroleo, poderá ser ocupado por sociedades brasileiras, organizadas no país de acordo com as suas leis, em fazer nenhuma referencia a cidadãos brasileiros natos, isto significa que essas sociedades poderão ser organizadas por capital de qualquer origem, desde que se submetam á legislação do país.

Com referencia, porem, ás concessões de refinaria e transporte, o Estatuto estabelece que as mesmas somente poderão ser outorgadas a sociedades cujas ações de voto pertençam em maioria a acionistas brasileiros, o que significa uma maioria de pelo menos 51 por cento.

Ainda mais, as sociedades por ações que se constituirem para a exploração do petroleo brasileiro, deverão ter um capital minimo de 50 milhões de cruzeiros e não poderão ter como administradores acionistas nenhum membro do governo brasileiro e nenhum funcionário publico que exerça funções relacionadas com qualquer um dos setores da industria petrolifera.

Finalmente, qualquer sociedade que atenda ás exigencias do "Estatuto do Petroleo" poderá exercer sua atividade simultaneamente em todos os campos da industria petrolifera, seja no reconhecimento, pesquisa, refinação, exportação, transporte ou distribuição interna.

13 PROVINCIAS PETROLIFERAS

O Brasil de acordo com o artigo 25 do "Estatuto do Petroleo", será dividido em 13 provincias petrolíferas para os efeitos da concessão de pesquisa e lavra.

Essa divisão foi estabelecida da seguinte forma:

a) Norte do Solimões, entre a fronteira da Colombia e o Rio Negro; b) Sul dos Solimões, entre a fronteira do Peru e o divisor Juruá-Purus e rio Tefé; c) Bacia hidrografica do Purus e Madeira compreendendo a faixa sul do Solimões; d) Bacia hidrografica do Baixo Amazonas e costa do Pará; e) Maranhão, Norte de Goiaz e sudeste do Pará; f) Piauí e noroeste da Bahia; g) Costa nordeste do Ceará e Alagoas; h) Costa leste de Sergipe ao Rio de Janeiro; i) Norte da bacia hidrografica do Paraná, ao norte do Paranapanema e a leste do Paraná-Paraíba; j) Paraná-Santa Catarina; k) Rio Grande do Sul; l) Noroeste da bacia hidrografica do Paraná e bacias hidrograficas do Alta

FATOS DIVERSOS

Incendio na Iputinga, ontem á noite

Dois adultos e uma criança sofreram queimaduras de 1.º, 2.º e 3.º gráus – A menina encontra-se em estado gravissimo – Outras ocorrencias policiais

A' rua de São Mateus, suburbio da Iputinga, jurisdição policial do 1.º distrito, as 18 horas de ontem, ocorreu um acidente de graves consequencias. Dele resultaram sair seriamente feridos dois adultos e uma criança de poucos meses de idade.

Na casa n. 840 daquela rua, tem domicilio a familia Nunes da Silva, que tem filhos menores. A' hora acima, iludindo a vigilancia de sua mãe, uma das meninas foi brincar no quarto, de porta encostada, com uma caixa de fosforos e um papel. Ali, estava armada a rêde da pequena Marlizabeth Nunes da Silva, de 3 meses de idade, que estava dormindo.

Sua irmãzinha, inocente, ateou fogo ao papel. Assim que a labareda cresceu, amedrontada, atirou-se sobre a rêde.

Rapido, o fogo se propagou e foi então que a menina, com o susto, alarmou as pessoas de casa. Logo, acorreram ao quarto a sra. Aurea Nunes da Silva, mãe das crianças e seu parente Graciliano José Brandão, tambem ali domiciliado, que procuraram apagar o incendio. Todavia, este já assumira graves proporções e disso resultou sairem horrivelmente queimadas aquelas pessoas.

Nesse meio tempo, chegaram, tambem, populares moradores nas vizinhanças, os quais, depois de algum trabalho, dominaram as chamas.

Enquanto isso, outros tiveram a iniciativa de comunicar-se com o posto da Assistencia, de onde saiu, imediatamente, um carro-ambulancia, conduzindo os feridos para o Hospital de Pronto Socorro.

Deram entrada, ás 18.35, na sala de curativos: Marlizabeth Nunes da Silva, de 3 meses de idade, com queimaduras dos 1.º, 2.º e 3.º graus generalizadas; Aurea Nunes da Silva, domestica, casada, 38 anos de idade, tinha queimaduras dos 1.º, 2.º e 3.º graus em ambos os ante-braços, nos terços inferiores, e nas mãos; finalmente, Graciliano José Brandão, solteiro, 24 anos, comerciario, sofrera, tambem, queimaduras dos 1.º, 2.º e 3.º graus do ante-braço esquerdo e da mão do mesmo lado. Todos, devido ao estado em que ficaram, depois de medicados, permaneceram no Hospital de Pronto Socorro. Contudo, a mais prejudicada foi Marlizabeth, cujo corpo ficou uma chaga, havendo poucas esperanças de que venha a salvar-se.

O comissario de policia de Caxangá, inteirado da ocorrencia, compareceu ao local, arrolou as testemunhas, devendo notificar o caso á delegacia do 1.º distrito, no expediente de hoje, para abertura do respectivo inquerito.

MOVIMENTO DE FERIDOS NO PRONTO SOCORRO, ONTEM

Quatro caos de agressões e dois casos de atropelamentos – Uma das vitimas, em estado grave

Durante o dia de ontem, como resultado de agressões e de atropelamentos de que sairam feridas, foram medicadas no posto da Assistencia as seguintes pessoas:

A' 1.15, Aurora Joana da Conceição, casada, 22 anos, domestica, moradora á Travessa São Pedro, s|n., suburbio de Tegipió (ferida contusa da região sacra, com lesão muscular, além de contusões na articulação escapulo-humeral esquerda, cometidas a cacete).

O carro-ambulancia foi apanhá-la no comissariado de policia de Tegipió, onde informaram que a paciente sofrera uma agressão na residencia. Depois de medicada, pela manhã, Aurora Joana da Conceição foi removida para o Hospital Pedro II.

— A's 4.30, Maria José da Conceição, casada, 31 anos, domestica e domiciliada em terras do engenho "Matapagibe", municipio do Cabo (feridas incisas, praticadas á faca-punhal, na hemi-face direita, além de fratura exposta do maxilar superior).

Viajou em condução particular e no momento de medicarem-na, esclareceu que fôra vitima de uma agressão em sua residencia, praticada pelo amasio, Antonio Pedro da Silva, que está foragido.

Após pensados os ferimentos, transportaram-na para o Hospital Pedro II, onde ficou internada.

— A's 9.15, Maria José da Conceição, solteira, 22 anos, domestica, com domicilio no lugar Alto José do Pinho n. 232, em Casa Amarela (escoriações da hemi-face esquerda, produzidas a murros).

Referiu que, no domicilio, depois de forte altercação com um vizinho, este a agrediu a murros, depois de que fugiu.

Depois de tratados seus ferimentos, Maria José retirou-se para o domicilio. Inteirou-se do caso o comissario Raul Lins, no posto policial de Casa Amarela, o que entrou em averiguações para prender o delinquente.

— A's 11 e meia, Otaviana de Araujo Tavares, casada, 24 anos, domestica, residente na Mustardinha, s|n., em Afogados (contusões abdominais, praticadas a cacete).

Encontra-se recolhida, gravemente, no Pronto Socorro, onde informou que foi agredida no domicilio; entretanto, nenhuma referencia fez quanto ao nome do delinquente.

— A's 12.10, Mario Severino Bezerra, menor de 17 anos, comerciario, com residencia á rua das Calçadas n. 136, em São José (esmagamento da perna esquerda no terço superior).

O carro-ambulancia apanhou-o na Cabanga; á rua Imperial, onde foi colhido pelas rodas de um bonde via Tegipió, cujo motorneiro recebeu voz de prisão em flagrante, sendo autoado no comissariado de Acidentes, da Delegacia de Transito.

Quanto a Mario Severino, depois de operado, ficou recolhido, gravemente, áquele hospital.

— A's 19.15, Genivaldo Marinho, menor de 14 anos, escolar e residente á rua da Padaria n. 58, no Barro (feridas contusas da região deltoidiana esquerda, além de fratura exposta do terço superior do humero esquerdo e escoriações generalizadas).

Contou que, á avenida José Rufino, no Barro, foi onde se deu o atropelamento de automovel de que saiu ferido.

Os "punguistas" agem á larga, nos bondes

O sr. Antonio da Silva Almeida, de nacionalidade portuguesa, residente á rua João Ramos n. 220, na Capunga e pessoa bastante relacionada no comercio desta capital e da cidade de João Pessoa, no Estado da Paraiba, á noite de ante-ontem, quando era passageiro de um bonde via Casa Amarela, foi vitima de uma "lança", habilmente, praticada por um "punguista".

Como representante comercial, há 6 anos, neste Estado e no da Paraiba, o sr. Silva Almeida, costuma, algumas vezes na semana por intermedio do Banco do Brasil, remeter dinheiro, para a cidade de São Paulo, onde a sua firma tem a casa matriz.

A' tarde de ante-ontem, certo de que havia movimento bancario na cidade, saiu com Cr$ ... 10.220,00 afim de colocá-los no Banco do Brasil, á disposição de seus representados. No entanto, teve de voltar com o dinheiro para casa, pois os estabelecimentos do genero não abriram suas portas.

Já ás 17 e meia, em frente ao Krause, na rua 1.º de Março, tomou posição no estribo superior de um "trancar" da linha de Casa Amarela. O veiculo ia muito cheio e, ao chegar ás proximidades de Fernandes Vieira, passando a mão no bolso de suas calças, o sr. Antonio Almeida verificou que sua carteira desaparecera.

Imediatamente, deu conhecimento da ocorrencia a um guarda-civil que viajava no mesmo carro, o qual o aconselhou ir á policia, onde sua queixa ficou registrada.

Atividades do comissariado de policia de Agua Fria

O comissario Acyr Spinelli, de Agua Fria, com os oficios ns. 308 e 309, mandou apresentar, presos, á tarde de ontem, ao delegado Paulo do Couto Malta, do 2.º distrito, os individuos Birajá Batista dos Santos, morador á avenida Chagas Ferreira n. 138, em Beberibe, e Osvaldo Martins Mory, domiciliado no lugar Córrego do Deodato n. 79, naquele suburbio.

Birajá, á noite de domingo, encontrava-se em libações alcoolicas no Alto do Pascoal em companhia de outros individuos, quando teve uma discussão com o popular José Gomes da Silva. Repentinamente, armado de foice, investiu contra o contendor e desferiu-lhe terrivel golpe na cabeça.

Como consequencia da agressão, José Gomes da Silva sofreu fratura exposta da região frontal, com exposição ossea.

Osvaldo Martins Mery, na mesma noite, embriagado, invadiu o domicilio do operario Amaro Gomes Ferreira, residente no Córrego do Deodato n.| 73, em cujo interior, com um canivete-punhal, depois de seria altercação com aquele popular, lhe vibrou violento golpe no braço direito, quasi deixando-o decepado.

Ainda com o oficio n. 311, tambem de ontem, aquela autoridade encaminhou ao delegado do 2.º distrito policial, vinte e duas armas brancas diversas (foices, facas de ponta, facas-tarzan, punhais e quicés), produto das apreensões procedidas durante a ronda de sabado.

Os contraventores foram severamente advertidos e ficaram avisados de que, na reincidencia, seriam processados, de acordo com a lei.

IOFOSCAL
O fortificante indicado para as crianças em idade escolar

MORTE HORRIVEL DO PROF. REINALDO BRITO

RIO, 4 (Meridional) — Informam de Ouro Preto, Minas Gerais, que, quando se encontrava na Serra do Itacolomi, acompanhando uma excursão de uma turma de alunos da Escola Nacional de Minas e Metalurgia, o prof. Reinaldo Brito falseou o pé e caiu no abismo, tendo uma morte horrivel.

QUADRILHA DE MENINAS

RIO, 4 (Meridional) — O posto policial de Terra Nova há tempo vinha registrando queixas e roubos praticados em residencias afetas a sua jurisdição. Agora as autoridades conseguiram prender uma quadrilha de meninas todas de 13 a 16 anos, que vinha agindo nos suburbios de Inhauma, Terra Nova e Engenho de Dentro.

As autoridades providenciaram que as meninas fossem encaminhadas á delegacia de menores, enquanto estão no encalço dos mentores dos furtos, que, segundo declarações das ladras, são varios individuos que vivem de malandragem.

NOTA SOBRE O CONSUMO DE COMBUSTIVEIS

RIO, 4 (Meridional) — Informa-se que, talvez, seja divulgada, hoje, uma nota oficial pelo Conselho Nacional de Petroleo sobre as providencias a serem tomadas a respeito das restrições do consumo do combustiveis.

ACIDENTADO O SR. VITORINO FREIRE

RIO, 4 (Meridional) — O senador Vitorino Freire foi vitima de um desastre de automovel, hoje á noite, na praia de Botafogo, quando, dirigindo o auto de sua propriedade, chocou-se com um caminhão da Limpeza Publica.

O sr. Vitorino Freire, depois de socorrido no Posto Central de Assistencia, retirou-se para sua residencia. Seu estado não apresenta gravidade.

O omnibus abalroou o carro de passeio

Ante-ontem, depois das 8 horas, no cruzamento da rua Gervasio Pires com a avenida Manoel Borba, devido á falta de precaução do motorista Manoel Cavalcanti, que dirigia o omnibus n. 8841, da Auto Viação Conceição, ocorreu um abalroamento.

O carro atingido, de chapa n. 3093, foi jogado sobre um poste e ficou danificado do lado esquerdo, registrando-se empenamento do "chassis", perda total da porta e amassamento de para lamas esquerdo. O motorista que o conduzia escapou, milagrosamente, da morte, saindo apenas com escoriações generalizadas.

Segundo comunicação feita na Delegacia de Transito pelo inspetor de veiculos, o auto-omnibus 8841 avançou ao sinal, alcançando, transversalmente, o automovel e lançando-o de encontro ao poste.

Na mesma repartição, o motorista responsavel pelo acidente, Manoel Cavalcanti, declarou, em presença de um funcionario, que os freios de seu carro não funcionaram no momento. A impressão que se teve é que o profissional ou estava alcoolisado, ou então dormia no "volante" do veiculo.

EVERSHARP

A pena que se abastece com a mais eficiente *ALAVANCA DE VÁCUO* do mundo!

Eversharp substituiu há muito o sistema de bomba pelo de "*Alavanca de vácuo,*" o mais eficiente que se conhece, porque é mais rápido, mais seguro e suga mais tinta.

A Pena Mágica, de ouro 14 quilates, escreve com tal suavidade que se torna realmente silenciosa.

O Alimentador Mágico evita que a tinta vase ou goteje em viagens de avião, mesmo às maiores altitudes.

Serviço de Consertos garantido para sempre.

O conjunto "Escolar" consiste de uma caneta e uma lapiseira de repetição, ambas de linhas modernas.

O prendedor de bolso em metal brilhante contrasta com a tampa e o corpo de material plástico, que se apresenta com uma grande variedade de cores distintas, a escolher.

Na lapiseira de repetição surge uma nova ponta logo que se comprime com o polegar o botão mágico.

Compare. Compre hoje uma EVERSHARP.

e dizer que o jogo custa só
CR $190,00

Dê o melhor... Dê
EVERSHARP

Distribuidores exclusivos: INTERCAMBIO COMERCIAL REPRESENTAÇÕES LTDA. - Rio e S. Paulo - Represt. em Recife: A. Pereira da Silva - R. Mariz e Barros, 101-1.º
McCann

UNIVERSAL
Genève
RELOGIOS E CRONÓGRAFOS DE PRECISÃO

UNICOS DEPOSITARIOS
JOALHARIA REGULADOR DA MARINHA
RUA NOVA, 223

DE OLINDA

AZTECA X COMETA – ROTARY – RELIGIÃO

Na quadra dos Milagres, realizar-se-á no proximo sabado, um animado noturno de volei e basquete, entre os quadros do Aztec Esporte Clube, desta cidade e o do Cometa Esporte Clube, do Recife.

A partida de basquete terá inicio ás 20 horas, e a de volei ás 21 horas.

Nos circulos esportivos da cidade, essa noitada vem sendo aguardada com vivo interesse, dada a simpatia que os dois clubes desfrutam, bem como pela excelente forma em que se apresentam seus atletas.

Festa do Bomfim

Na residencia do sr. Alfredo Carvalho de Azevedo, juiz da festa do Bomfim, realizou-se, domingo ultimo, uma reunião para serem adotadas providencias para a celebração, em dezembro, da tradicional solenidade.

Estiveram presentes o sr. Alfredo Azevedo e esposa, sra. Linda Moreira Azevedo; dr. Gastão Moreira e esposa, sra. Maria de Lourdes Mata Moreira; srs. Luiz Agapito Alves Esteves, José Jeronimo do Nascimento, Mario Figueira de Menezes e Carlos de Azevedo, respectivamente, provedor, secretario, procurador geral e tesoureiro da Irmandade do Bomfim; Anibal Castro, José Cordeiro, Manoel Alves Ferreira e a srta. Georgina Nigro.

Entre outras deliberações, ficou determinada a criação de comissões compostas de senhoras olindenses, ás quais incumbirá a arrecadação de auxilios para a solenidade.

E' juiz da festa a sra. Manuel Alves Ferreira.

Semanais do Rotary

Realizou-se na sexta-feira ultima, a reunião semanal do Rotary Clube, na sede do "Atlantico".

Compareceram os seguintes rotarianos: srs. Armenio Brito, Olinto Vitor, Raimundo Diniz, Severino Mendonça, José Neves, João Batista de Carvalho, Flavio José Pacheco, Edesio Gonçalves Ferreira, Alcindo Pedrosa, Luiz Sabino Pinho, Silvio Mota, Pedro Padilha, Gerson Antunes, Jaime Fonte, Cardoso da Silva e Heraclito Buarque.

Foi lido o expediente, que constou de cartas e boletins rotarios. Tomou posse o novo rotariano, Mario Luiz Gonçalves da Silva, saudado pelo sr. José Neves, que ainda saudou a Turquia, por motivo da passagem de sua data nacional.

O rotariano Alcindo Pedrosa referiu-se á visita que os rotarianos olindenses fizeram ao Leprosario de Mirueira, a convite do seu diretor, dr. Rinaldo de Azevedo.

Fez a palestra do dia o sr. Jaime Fonte, sob o tema: "Etica Profissional", ficando designado para a proxima palestra, o sr. Flavio José Pacheco.

O sr. João Batista de Carvalho informou que os rotarianos olindenses haviam instituido uma taça e uma medalha, para serem disputadas entre os dois clubes de "football" existentes no Leprosario de Mirueira.

Aniversarios

— Pelo aniversario, ontem, do seu filho Emidio Antonio, o sr. Josafá Rosas, chefe da secção de avulsos do "Diario da Manhã", e sua esposa sra. Julcinéa Rosas, ofereceram recepção ás pessoas de suas relações de amizade, em sua residencia, á rua Henrique Dias, 54.

Tattwa Prentice Mulford

Na sede da Cruzada Espirita Olindense, reune-se hoje, ás 19 horas a Tattwa Prentice Mulford, filiada ao Circulo Esotérico da Comunhão do Pensamento de S. Paulo.

Cartaz

OLINDA — "O Caminho do Cadafalso", com Robert Lowery; e o inicio do seriado "O Segredo da fina Misteriosa", com Richard Bailley e Linda Stirling.

DUARTE COELHO — "Rota Fatidica", com Robert Lowery; e o inicio do seriado "O Monstro e o Gorila", com Robert Lowery e Carole Matthews.

Feira livre

Funcionará hoje, a partir das 7 horas, a feira livre do Jardim da Abolição.

Telegramas retidos

Na agencia postal telegrafica desta cidade acham-se retidos os seguintes telegramas: José Joaquim Santana — rua do Sabão; Conceição — av. Joaquim Nabuco, 701; Mercês.

IOFOSCAL
O fortificante indicado para as crianças em idade escolar

Aberta ao capital estrangeiro, etc.

(Conclusão da 4.ª página)

caução, que irá de 5 a 10 cruzeiros por hectare a ser concedido como área de reconhecimento.

TAXAS, "ROYALTIES" e FUNDO NACIONAL DO PETROLEO

Terminada a fase do reconhecimento, as sociedades obterão a concessão de pesquisa e lavra que será de 30 a 50 anos. O prazo para inicio dos trabalhos desta fase será de 6 meses e o da perfuração dos primeiros poços de sondagem não poderá exceder de 3 anos, caducando a concessão na hipotese de sua não observancia.

Para ingressar na fase de pesquisa as sociedades terão que ter realizado pelo menos 50 por cento do seu capital subscrito e se obrigarão a pagar antecipadamente uma contribuição anual de 2, 3, e 4 cruzeiros por hectares, conforme a provincia petrolifera em que estiverem pesquisando. Por outro lado transcorridos seis meses a contar da data da terminação do prazo concedido para a pesquisa, as sociedades concessionarias deverão apresentar ao Conselho Nacional do Petroleo relatorio completo das pesquisas.

Atingida a fase da lavra o Conselho Nacional do Petroleo escolherá entre as areas sondadas e verificadas produtivas uma área que constitua um decimo das areas retidas pelo concessionario o parcela essa que deverá constituir reserva nacional.

Como "royalty" ou taxa de aproveitamento o concessionario deverá pagar ao Governo Federal, durante todo o tempo em que estiver explorando a jazida se refere uma taxa em moeda ou especie, que variará entre 8 por cento e 12 por cento da produção nas minas, de acordo com a provincia em que os mesmos forem abertos.

Finalmente, essas contribuições e taxas, acrescidas pelas multas em que incorram os concessionarios pelos saldos provenientes da refinaria que deverá ser construida pelo C. N. P. na Bahia e pelos dividendos das ações com que o Estado venha a participar nas sociedades mistas, deverão ser recolhidos ao Banco do Brasil e receberão a denominação de "Fundo Nacional de Petroleo".

Esse fundo será aplicado pelo Conselho nas operações de pesquisa nas zonas constituitivas de reserva nacional, na subscrição de ações nas sociedades mistas, no pagamento das indenizações de resgate das concessões e na construção de oleodutos e refinarias de fins meramente estratégicos.

E por fim, como mais uma demonstração do seu respeito pelos direitos do capital estrangeiro, o Estatuto assegura aos portadores estrangeiros de ações nominativas das sociedades organizadas no Brasil para todos os fins da industria do petroleo, a cobertura de cambiais para a remessa para o exterior de seus lucros.

Este é, em sintese, o ante-projeto da tão esperada nova lei do petroleo do Brasil, cuja elaboração exigiu varios meses da comissão dela incumbida e cuja discussão no Parlamento exigirá, certamente, muitos outros meses.

Mas, seja como fôr, a remessa do "Estatuto do Petroleo" para o Congresso Nacional será um passo avante na abolição desta grandiosa questão nacional, pois o seu debate publico levará, finalmente, os responsaveis pelos destinos economicos do país a uma definição que este problema exige com a maxima urgencia.

Noticias do Fôro

Movimento dos cartórios da capital

Ao juiz da 5.ª vara foram conclusos para proferir despacho saneador os autos da ação demolitoria proposta por José Guilherme da Silva contra José Pedro de Alcantara.

— Por Delfin B. Soares, socio da antiga firma falida Soares & Cia estabelecida nesta capital com o armazem Grande Ponte, foi requerida ao juizo da 10.ª vara, a extinção das obrigações, para o fim de que o mesmo possa exercer livremente o comercio.

— Os autos da ação de despejo movida por Vicente Alves de Carvalho contra Carmen Costa foram conclusos ao juiz da 10.ª vara para proferir sentença.

— Foi contestada a ação de despejo proposta perante o juizo da 10.ª vara pela Companhia Cervejaria Brahma contra nd. Canna Patente.

— Na ação executiva proposta por R. Conhen contra Dagoberto Tavares & Cia, perante o juizo da 10.ª vara, foi requerido por Joaquim Morel Moreira, credor hipotecario, venda do imovel penhorado a casa n.º 524, á rua Augusta.

— Por haver decorrido sem contestação o prazo destinado, á defesa, na ação executiva proposta por Leovildo Guedes Alcoforado contra Eugenio Francisco da Silva foram os autos conclusos ao juiz do feito para os fins de direito.

— Para julgar a desistencia requerida, foram conclusos ao juiz da 10.ª vara os autos da ação de consignação em pagamento, proposta por José Francisco das Chagas contra Luiz Carlos Figueirôa.

— Os autos da ação de despejo proposta por Fernanda Rodrigues Barroso contra José Domingues Ferreira foram conclusos ao juiz da 10.ª vara para ser marcada nova audiencia.

O juiz de direito da 1.ª vara criminal julgou o processo instaurado contra Marcos Evangelista, denunciado por crime de ferimentos leves, condenando-o a cumprir a pena de 5 meses de detenção.

Pelo mesmo juiz foram ainda julgados processos instaurados contra os seguintes individuos: Alfredo José de Moraes, vulgo Camões, condenado a cumprir 1 ano de reclusão; Valdemar Americo de Albuquerque, 14 meses, além de multa de mil cruzeiros para cada um dos condenados; Gilberto Alves dos Passos, vulgo Nené, condenado a 3 anos e 8 meses de reclusão; Antonio dos Santos, a multa de Cr$ ... 200,00, tendo absolvido ao denunciado, Luiz Rodrigues da Silva.

CAMBIO NEGRO DE AUTOMOVEIS

S. PAULO 4 (U. P.) — Prosseguem as investigações sobre o mercado negro de automoveis, tendo a policia prometido novidades sensacionais quando terminar o inquerito.

Horácio Saldanha & Cia.

End. Teleg. HORASALDA — Caixa Postal, 140

Importadores de Carvão de Pedra

Serviços Marítimos

Avenida Marquês de Olinda, 143

1.º andar — Fone: 6-1-4-4

RECIFE - PERNAMBUCO

GRANDE HOTEL
A mágica revista do amôr
Representante: Domingos Barbosa
Rua Vidal de Negreiros, 34 - 1.º
Recife — Pernambuco

Nas ancas de jornais, mais um presente semanal de "GRANDE HOTEL", a revista que conquistou a cidade. Leiam os numeros
7 e 8
Cr$ 2,00

ILEGÍVEL

Vestidos para verão

Mme. BETTY avisa sua distinta clientela que está recebendo lindos modelos de vestidos em shantung e costumes em seda e linho para estação de calor — Preços modicos ao alcance de todos — Procure Casa BETTY-MODAS, Edificio São Marcos 1.º — Rua das Flores, 129.

Diario social

ASTRAL DO DIA

Quarta-feira, 5 de novembro de 1947.

Neptuno protege os mares e seus elementos. Inspira altos ideais, romance, poesia, sonhos, previsões. Favorece psiquismo. A manhã é boa para alimentação.

OS NASCIDOS HOJE — Podem evitar prejuizos, sendo discretos. A fortuna é tardia.

HAGA SWAMI

O PRATO

OMELETTE FRANCESA

6 ovos, presunto crú, salsa, sal. Bata as gemas e acrescente-lhes depois o presunto cortado em pedaços bem miudos. A parte, bata as claras e junte-as ás gemas anteriormente batidas, juntamente com o sal e a salsa. Uma vez que esteja tudo bem misturado, ponha azeite numa frigideira e, quando este ficar bem quente, deite-lhe o preparado de ovos. Não o deixe pegar no fundo, para isso introduzindo de vez em quando uma faca pelas suas bordas. Quando o omelette estiver quase pronta, enrole-a, dê-lhe uma volta e, uma vez dourada de ambos os lados, sirva-os ainda quente.

A SOBREMESA

PAEZINHOS DE MILHO A NASHVILLE

1 chicara de farinha de milho, 1 chicara e meia de farinha de trigo, 2 colherinhas de levedura em pó, 1/2 colherinha de bicarbonato de soda, 2 colheres de manteiga ou banha, 1 colher de açucar, 1/2 chicara de leite, 1 ovo. Passe pela peneira as farinha de milho e de trigo, a levedura em pó e o bicarbonato, tudo isto junto com uma colherinha de sal. Peneirados estes ingredientes, coloque-os numa vasilha e acrescente-lhes a manteiga, o ovo batido, o açucar e o leite. Forme então uma massa homogênea e estenda-a com um rolo até deixá-la com 1 centimetro de espessura. Corte depois essa massa em circulo, com a parte superior de um copo voltada para baixo e, com um pincel molhado em manteiga derretida, pinte os circulos obtidos. Em seguida dobre-os pela metade, mas sem apertar suas bordas. Modelados dessa forma os pãezinhos, coloque-os sobre um tabuleiro untado com manteiga e polvilhado com farinha de trigo e leve-os a cozinhar em forno bem quente, durante 20 minutos, mais ou menos. Estes pãezinhos de milho são muito indicados para a hora do chá.

Tia Dorathy

ANIVERSARIOS

FAZEM ANOS HOJE:

As senhoras: Maria Carneiro Fernandes, esposa do sr. Laurindo José Fernandes de Barros; Alaide Bahia de Oliveira, esposa do sr. Dinaldo de Oliveira; Margarida Grangeiro Cavalcanti, esposa do sr. Aprigio Gomes Cavalcanti; Doralice Medeiros, esposa do sr. Antonio Medeiros.

As senhoritas: Tereza de Jesus, filha do sr. Tomaz Catunda e de sua esposa, sra. Rita Catunda; Georgete Fernandes da Cunha, filha do sr. Saul Cunha e de sua esposa, sra. Marieta Moreira da Cunha; Maria de Lourdes Queiroz Monteiro, filha da sra. Nair de Queiroz Monteiro.

Os senhores: dr. Zacarias Maciel; Bertilo Mendes da Silva; Saul Fernandes da Cunha; dr. Estacio Tavares, promotor publico em João Pessoa.

Os meninos: Enaurio, filho do sr. José Alves de Assis e de sua esposa, sra. Otilia Constantina de Assis; Luiz, filho do sr. Edgar Nery Viegas e de sua esposa, sra. Doralice da Silva Viegas; Mucio Antonio, filho do sr. Valdemar Barbosa de Araujo e de sua esposa, sra. Creusa Barbosa de Araujo.

VIAJANTES

Seguiram para Natal no Bugio, avião da Cruzeiro: Luiz Veiga, Alceu Alves Soares, Fausto Guerra, Amelia de Andrade Jordão e Aluisio Jordão de Vasconcelos.

Com destino ao sul, viajaram no mesmo avião: Joaquim Mata, Francisco Camilo Marques, Duane David Houther, José Ciriaco Siqueira, José Elpidio Gondim, Domingos Fleury da Rocha, Nely de Carvalho Gama, Leopoldo Alberto de Carvalho Gama, Andres Marques, Aluizio Fernandes da Cunha, Bernhard Seela, Manoel Victor Cardoso, Itael de Moura, Mikanor Back, Ernest Wilhelm Ludermann, Walter Mauricio de Oliveira, Debora Veloso de Oliveira, gal. Francisco Gil Castelo Branco, Enio Brandão de Mendonça Lima e Augusto Magalhães da Silva Porto.

— Chegaram do Rio no Carajá, avião da Cruzeiro, os srs. Milton Ferreira de Melo e Gutenberg Borman.

— A noite, chegaram no mesmo avião: Luiz Gentil, Acylino Pessoa da [illegible], Armando José Soriano e Romualdo Francisco Chagas.

CONFERENCIAS

Hoje, ás 20 horas, no Circulo Catolico, d. Lourenço Muller, O. S. B., dará mais uma aula em continuação ao curso de Filosofia.

— O prof. Lucien Pouemel falará hoje, ás 18 horas, na sala 301, do Ed. Sulacap, sobre Lyon, em prosseguimento ao curso de Geografia Literaria.

DIVERSAS

Dos drs. Jaldemar Serpa e Nilton Cireno recebemos convite para assistir á inauguração do Instituto de Medicina Infantil hoje, ás 15 horas, á rua da Palma n. 295.

— Receberá cumprimentos hoje, por motivo de seu aniversario, o sr. Estacio Tavares, nosso antigo companheiro e atual promotor publico em Campina Grande, no Estado da Paraiba.

Os norte-americanos na Europa

(Conclusão da 4.ª página)

a preocupação dominante da maior parte dos norte-americanos, na Europa, durante e logo depois da guerra, era ver estabelecer-se no mundo inteiro uma especie de limpida democracia, a que não chamarei de ideal, porque isto já seria muito complicado, mas que pelo menos eliminasse a possibilidade mesma do reaparecimento de espetaculos tão espantosos de teratologia politica quanto o facismo. Direi mesmo que, em certos pontos mais avançados, esse estado de espirito ia até ao extremo de esperar que uma tal democracia, escolmada de certos vicios antigos e das famosas rivalidades européias — que os homens de além-Atlantico jamais aceitarão — pudesse inclusive refluir para os proprios Estados Unidos, contribuindo para aperfeiçoar de algum modo as instituições a que a personalidade de um Roosevelt dera uma elasticidade insuspeita.

Uma das grandes esperanças — para citar outro exemplo conhecido — era de que os resultados de uma guerra movida, entre outras coisas, contra o preconceito de raça, contribuissem para resolver o penoso problema da hostilidade aos negros no sul dos Estados Unidos. A parte mais avançada da opinião norte-americana, especialmente em Nova York, carrega o fenomeno desses sentimentos retardatarios da população branca do sul como uma cruz de vergonha que se presta a uma incessante exploração, tão facil quanto mal intencionada, dos inimigos do país. Para voltar, porem, á Europa, umas das questões que vi mais frequentemente mencionadas nas discussões entre norte-americanos, durante a guerra, era a de saber se o general Franco continuaria a ser tolerado no poder, pelas nações vitoriosas, depois da derrota do nazismo. Na guerra contra o nazismo havia um elemento de cruzada democratica, ao par de outras causas e razões que se identificavam com as demais guerras, e este elemento era particularmente forte e sincero, no espirito da maior parte dos combatentes norte-americanos.

Depois da guerra, a opinião dos que se acham deste lado do oceano sofreu a evolução conhecida. No que diz respeito á Russia, é notorio que o governo dispôs rapidamente, por uma politica de atropelo e incompetencia — sem falar no que haja nela de interesse estreitamente concebido, má fé ou o que quiserem — um incomparavel capital de simpatia. Mas não é a isto que quero aludir particularmente. As direções tomadas pela opinião norte-americana, as vagas de simpatia ou hostilidade, variam naturalmente de acordo com as circunstancias. Através, porem, dessas vagas, o que parece capital, no plano principalmente psicologico a que me estou referindo aqui, é aquele esforço de compreender, aquele empenho de conhecer e de julgar com acêrto as intrincadas questões européias, que registrei na cena descrita no começo deste artigo. Por toda parte, em Berlim, em Paris, em Londres, em Roma, — não tenho duvida de que tambem em Moscou, Belgrado, Budapeste ou Atenas, por trás da Cortina de Ferro ou da doutrina de Truman e do plano Marshall — os norte-americanos discutem dia e noite entre eles e com os amigos ou adversarios que encontram, a posição do seu país em face dos terriveis problemas do nosso tempo. E discutem com o nobre sentimento da responsabilidade que o poder dos Estados Unidos faz pesar sobre as decisões do seu governo, nesta curva dramática do destino do mundo.

As opiniões emitidas são, aliás, as mais variadas e, portanto, nem todas podem se rprocedentes. Os atos e reações do governo de Washington, as virtudes e defeitos da nação norte-americana são discutidos com uma liberdade que, salvo talvez no caso dos ingleses, jamais vi, como regra, nos filhos de qualquer país, no estrangeiro. E se muitos julgamentos a respeito da Europa são superficiais, frivolos ou gratuitos, no enorme numero de norte-americanos que se encontra aqui se destaca uma elite, cuja objetividade, conhecimento dos assuntos e inteligencia surpreendem e, ás vezes, irritam muitos europeus desejosos de arrastá-los a apreciações facciosas, ou encorajam os que apenas esperam uma interpretação honesta e perspicaz dos seus problemas.

Esta elite, ainda pequena em relação ás tarefas que deve enfrentar, é o primeiro resultado de uma laboriosa, mas até certo ponto rapida elaboração. Talvez nenhum país tenha chegado ao poder mundial tão bruscamente quanto os Estados Unidos. Se isto for verdade, compreende-se que nenhum tenha chegado tão mal preparado. Na guerra passada o desconhecimento dos problemas europeus, por parte dos orgãos do governo de Washington, era tão completo que Wilson teve de nomear uma comissão de professores e estudiosos, que ficou conhecida sob o nome do "Inquiry", para estabelecer as bases de informação sobre as quais ele se teria de apoiar, para discutir os problemas da paz. O primeiro resultado dos trabalhos dessa comissão foram os Quatorze Principais, até hoje, a meu vêr, o mais notavel documento produzido sobre os fundamentos da paz européia por qualquer dos governos beligerantes, nos dois conflitos. A tentativa wilsoniana foi, porem, deixada de parte, tanto na Europa quanto no seu país, e do seu esforço só fixou na politica norte-americana o ponto de partida de uma tradição logo quebrada. Apenas um pequeno grupo de historiadores e ensaistas, reunido, por exemplo, em torno da revista "Foreign Affaires" e outras vozes isoladas, procuraram manter vivo o interesse pelos problemas europeus, que o isolacionismo triunfante asfixiava. O resultado é que a mesma falta de preparação com que os Estados Unidos entraram na guerra se observa nos combates que o país está sendo chamado a travar na paz. Sem levar muito longe as analogias, e somente a titulo ilustrativo, diria que Potsdam foi uma especie de Pearl Harbor diplomatica. Até um homem c o m o Roosevelt traiu, não poucos erros de apreciação, especialmente no que se refere á questão alemã.

O fim da guerra e o consaço dos soldados ancioso de voltar para casa determinou a primeira crise na maneira pela qual os Estados Unidos passaram a enfrentar as responsabilidades que lhes caiam sobre os ômbros. Um homem como Roosevelt teria sabido manobrar a tempo, e se Yalta e Teheran não estão isentas de criticas, pode ao menos dizer-se que naquela época ele ainda fazia a guerra e sacrificava á vitoria não poucas outras necessidades. Mas já em Potsdam ele estava morto. E os soldados que voltavam para casa com uma especie de rancor pela Europa, cuja significação não estavam aptos a compreender, e onde tinham visto tombar tantos dos seus camaradas, criaram no seu país, uma atmosfera em muitos pontos não radicalmente diversa da que determinou a derrota interna de Wilson. Se as consequencias politicas não foram as mesmas foi porque as circunstancias eram totalmente diferentes. De um modo geral, porem, estabeleceu-se um conflito entre aquela elite que compreende quase dolorosamente o papel forçoso do seu país e a inercia da opinião politica interna. No proximo artigo darei exemplos caracteristicos desse conflito.

Vida religiosa

DIA DA IGREJA

5 DE NOVEMBRO — No dia de hoje se comemoram S. Severo e S. Leonardo. Portugal celebra a festa do beato Nuno Alvares Pereira, confessor.

EPISTOLA (Apoc. 14 13) — Naquele tempo ouvi uma voz do céu que me dizia: Escreve — Bemaventurado os mortos que morrem no Senhor. Sim, diz o espirito, descansam de seus trabalhos e os seus meritos os acompanham.

EVANGELHO (João, 6. 51-55) — Naquele tempo disse Jesus aos judeus: Eu sou o pão vivo que desci do céu. Se alguem comer deste pão viverá eternamente; o pão que eu darei é a minha carne para ser a vida. Disputavam, porém, os judeus entre si, dizendo: Como pode este dar-nos a sua carne a comer? E Jesus lhes disse: Em verdade, em verdade, vos digo: se não comerdes a carne do Filho do homem e não beberdes o seu sangue, não tereis vida em vós. O que come a minha carne e bebe o meu sangue tem a vida eterna, eu o ressuscitarei no ultimo dia.

LAUS PERENNE — O SS. Sacramento estará hoje exposto durante todo o dia, na matriz de São José.

LIGA CATOLICA JESUS, MARIA E JOSE'

Será realizada, no proximo dia 9, a festa anual da Liga Catolica Jesus, Maria e José, da paroquia da Boa Vista.

O programa organizado é o seguinte: de amanhã a 8 do corrente triduo ás 19.30, com as seguintes pregações pelo padre Landelino Lins: Jesus Cristo e os homens dos nosses dias; De que modo o homem deve seguir Jesus Cristo; e Quem é Jesus Cristo.

No dia 9, ás 7 horas, haverá comunhão geral dos liguistas e missa cantada. A's 15 horas, assembléia geral, onde será lido o relatorio anual e em seguida será dada a benção do SS. Sacramento.

Para assistirem a estes atos religiosos, estão sendo convidadas entidades congeneres e demais associações religiosas.

FESTA DE N. S. DO ROSARIO

Na matriz de Santo Antonio realizar-se-á, no proximo dia 9, a festa de Nossa Senhora do Rosario, promovida pela confraria de sua invocação.

De amanhã até o dia 8 haverá um triduo preparatorio, que terá inicio ás 19 horas.

No dia da festa será cumprido o seguinte programa: ás 8 horas, missa na capelania; ás 10 horas, missa solene a grande orquestra, com sermão ao Evangelho pelo padre Antonio Teles; ás 18 horas, te-deum e sermão pelo padre Severino Nogueira.

Todos os atos serão presididos pelo padre Romeu Sá Barreto.

A' noite, tocará uma banda de musica.

CAPELA DE N. S. DOS REMEDIOS

Será hasteada depois de amanhã, ás 19 horas, a bandeira da festa de Nossa Senhora dos Remedios, que saira da residencia da juiza, srta. Terezinha Coelho, á rua do Ventura.

Precedida de um triduo, a festa será celebrada no dia 16 proximo. Presidirá as solenidades o padre Julio Cavalcanti.

CONFERENCIA

A Associação das Ex-alunas do Colegio de São José, está avisando que a conferencia mensal a cargo do padre Aluisio Mosca, S. J., realizar-se-á amanhã, ás 15 horas, na Residencia de São José.

DR. GALILEU FIGUEREDO

Doenças internas

Imperatriz, 202 — 1.º andar

das 15 ás 18 horas

— Fone 2572 —

Comercio e Finanças

EXPORTAÇAO DE AUTOMOVEIS

Informa o ultimo numero do Boletim Americano que o sr. C. B. Thomas, presidente da Chrysler Export Corporation, expressou esta semana o parecer de que a exportação norte-americana de automoveis se manterá nos elevados niveis atuais ainda por três anos.

Em 1947, a exportação de automoveis vem correspondendo a 7 por cento da produção total e a de caminhões a 20 por cento. Pelo que se estima, a exportação de todo o ano constará de cerca de 250 000 automoveis e igual numero de caminhões.

Regressando de uma viagem aos países da Europa Ocidental, o sr. Thomas declarou á imprensa que a exportação norte-americana de automoveis se manterá em alta escala porque ha grandes necessidades de transporte nos países estrangeiros e porque a guerra reduziu grandemente o numero de automoveis.

Segundo o sr. Thomas, o fato de ter sido detida a importação de automoveis em alguns países, tais como a Inglaterra, a Dinamarca, a Finlandia e a França, contribuiu para enfraquecer um pouco o mercado de exportação, mas a procura nos outros países é intensa.

Na Suecia, na Holanda e na Noruega foram fixadas cotas de importação, mas essas cotas estão acima das quantidades destinadas pelas companhias norte-americanas a esses países. — O. M.

MERCADO DE CAMBIO

O mercado de cambio funcionou ontem nas seguintes bases:

	Oficial A' vista Compra	CABO Compra
CR$	74,0235	
US$	18,38	
F. F.	0,1546	
Esc.	0,7441	0,7473
PSCH	0,3329	
F. S.	4,2944	4,3142
Fr. Belgas	4193	
DAN KR	3,8300	
SW KR	5,1162	
KO	0,3670	

	Livre Bancário vista	CABO
£	75,3348	
US$	18,27	
Pia	1,7148	
F.F.	0,1574	
Esc.	0,7579	0,7610
Marcos compensados	0,6039	
F. S.	4,3733	4,3932
Belgas	0,4271	
Corôa dinamarqueses	39,000	
Corôa sueca	5,2109	
Corôa Tchecoslovaca	0,3744	

COTAÇAO DA LIBRA PARA ENTREGA FUTURA

30 dias £	37,5910
60 dias £	72,9565
90 dias £	72,9221

OURO — CR$ 20,3179

DIRETORIA DE RENDAS DA CAPITAL

E' a seguinte a pauta das mercadorias de produção e manufatura do Estado, sujeitas ao imposto de exportação, referente á semana de 3 a 8 de novembro de 1947:

Aguardente de cachaça, litro	Cr$ 3,05
Alcool puro, litro	Cr$ 3,97
Alcool desnaturado, litro	Cr$ 1,80
Algodão em pluma ou em rama (Sertão), quilo	Cr$ 8,33
Algodão em pluma (Mata), quilo	Cr$ 7,60
Açucar refinado, primeira, quilo	Cr$ 3,60
Açucar cristal, quilo	Cr$ 3,45
Açucar usina, quilo	Cr$ 3,70
Açucar demerara, quilo	Cr$ 4,06
Açucar branco, quilo	Cr$ 3,30
Açucar somenos, quilo	Cr$ 3,41
Açucar 3º jato, quilo	Cr$ 1,90
Açucar mascavado, quilo	Cr$ 2,17
Arroz pilado, quilo	Cr$ 2,00
Bagas de mamona, quilo	Cr$ 2,33
Borracha de mangabeira, quilo	Cr$ 3,00
Borracha de maniçoba, quilo	Cr$ 3,00
Cacau, quilo	Cr$ 2,20
Café em caroço, quilo	Cr$ 4,50
Caroço de algodão, quilo	Cr$ 0,58
Cêra de carnauba, quilo	Cr$ 15,00
Côcos descascados, quilo	Cr$ 1,20
Couros secos espichados, quilo	Cr$ 9,00
Couros secos salgados, quilo	Cr$ 8,00
Couros verdes salmourados, quilo	Cr$ 5,00
Farinha de mandioca, quilo	Cr$ 1,00
Fecula de mandioca, quilo	Cr$ [illegible]
Feijão, quilo	Cr$ 2,35
Fibra de caroá, quilo	Cr$ [illegible]
Milho, quilo	Cr$ 1,15
Oleo de caroço de algodão refinado, quilo	Cr$ [illegible]
Oleo de caroço de algodão crú, quilo	Cr$ 1,30
Oleo de mamona, quilo	Cr$ 1,40
Peles de cabra, quilo	Cr$ 15,00
Peles de carneiro, quilo	Cr$ 13,00
Raspa de mandioca, quilo	Cr$ 1,13

Os demais produtos acham-se na pauta geral.

NOTA — O imposto de exportação para o exterior é cobrado sobre o valor comercial das mercadorias, declarado nas guias de fiscalização do Banco do Brasil S. A., com a redução de 30%.

Dr. Saulo Suassuna

Comunica aos seus clientes e amigos a transferencia do seu consultorio de Vias Urinarias para á Rua das Flôres, 129 - 2.º andar, Sala 203, Edificio S. Marcos. De 11 as 12 e de 15 ás 19 horas.

VIDA ESCOLAR

FACULDADE DE MEDICINA

Estão sendo avisados os alunos dessa Faculdade de que se encontram abertas, até o dia 14 do corrente, as inscrições para exames finais das cadeiras dos diversos cursos professados neste estabelecimento.

Os candidatos deverão satisfazer as exigencias do edital que está sendo publicado no Diario do Estado e que se encontra afixado nessa Faculdade. Só serão chamados á 2.ª prova parcial, que terá inicio no dia 16 do corrente, os alunos que estiverem devidamente inscritos.

COLEGIO ESTADUAL

A secretaria do Colegio Estadual está convidando os alunos Dustan Carvalho, Miquinéias Araujo de Morais, Miguel Lino Spinelli Rabelo, Antonio Americo Carneiro Pereira e Geraldo Majela Guerra Cardim a comparecer, com urgencia, ao referido estabelecimento, afim de tratarem de assunto de seu interesse.

ENSINO SUPLETIVO

O Departamento de Educação está convidando a comparecer, com urgencia, levando os respectivos "Livros de Registro Escolar" ou outros documentos que facilitem o preenchimento dos boletins mensais de abril a setembro do corrente ano, os seguintes professores:

1.º distrito — Diná Correia de Paula Machado, Estelita Saraiva da Silveira e Benedita Carvalho da Rocha; 2.º distrito — Esmeraldina Eusebia Pinheiro, Maria Pureza de Albuquerque, Alaide de Carvalho Guerra, Maria Amelia Bezerra, Elisabete Ferreira Ferraz, Francisco Ferreira Maia e Maria Ferreira Maia; 4.º distrito — Julieta Aurea Domingues da Silva, Nadir Emilia Costa e Libia de Lima Barros; 6.º distrito — Maria do Carmo Pedrosa Monteiro; 7.º distrito — Maria do Carmo da Silva Alcantelado e Ricardo Maciel Pinheiro; 9.º distrito — Maria dos Santos Maciel.

E. T. C. DA FACULDADE DE CIENCIAS ECONOMICAS

A secretaria dessa Escola está avisando aos interessados que as inscrições para o curso de admissão continuam abertas e que as aulas do referido curso já se acham em funcionamento.

PERTURBAÇÕES GASTRO-INTESTINAIS DISPEPSIAS - HIPERACIDEZ

LEITE de MAGNÉSIA GRANADO

Associações

ACADEMIA DE CIENCIAS ECONOMICAS

A Academia Pernambucana de Ciencias Economicas e Administrativas está avisando aos bachareis em Ciencias Economicas que, atendendo á solicitação do Instituto de Economia e Finanças da Bahia, vai levantar o censo dos economistas pernambucanos, pelo que convida os interessados para a reunião do proximo sabado, ás 15 horas, na séde do Sindicato dos Empregados no Comercio, á rua da Imperatriz.

LIGA PRO'-ESTADO LEIGO

Sexta-feira proxima, á rua das Ninfas, 126, 1.º andar, ás 20 horas, haverá uma reunião da diretoria, para a qual estão sendo convidados todos os diretores.

A Compensadora

SCARPINI & Cia.

INSCRIÇAO, 3704

Telefone, 6913 — Telegrama SCARIA

Radios, Refrigeradores, Dispensas de aço, Geladeiras, Baterias de aluminio, Baterias americanas

Rua Diario de Pernambuco, 106

Há um seculo

O que o DIARIO DE PERNAMBUCO publicava no dia 5 de novembro de 1847:

CURSO JURIDICO

Faço saber a quem convier, que, para regularidade dos exames preparatorios, ficam estes impreterivelmente distribuidos pelos dias da semana da maneira seguinte:

Segunda-feira, das 9 ás 11 da manhãa — Geographia. Das 11 a 1 da tarde — Latim.

Terça-feira, das 9 ás 11 — Philosophia. Das 11 a 1 — Inglez.

Quarta-feira, das 9 ás 11 — Geometria. Das 11 a 1 — Francez.

Sexta-feira, das 9 ás 11 — Rethorica. Das 11 a 1 — Latim.

Sabado, das 9 ás 11 — Geographia e historia. Das 11 a 1 — Francez.

Faço saber a quem convier que nos exames de latim do fim do anno proximo, alem de Tito Livio e Horacio, serão os estudantes examinados indistinctamente, nas Georgicas, Bucolicas, na Eneida de Virgilio, em Salustio e em qualquer das orações de Cicero.

Olinda, 3 de novembro de 1847.

O padre Miguel do Sacramento Lopes Gama,
Director

Dr. ANTONIO LIMA

Afecções ano-retais

Av. Marquês de Olinda, 287

1.º andar — Fone 9160

(19568)

VIDA MILITAR

ESCOLA PREPARATORIA DE CADETES

O ministro da Guerra resolveu prorrogar, até o dia 15 do corrente, o prazo para inscrição no concurso de admissão para as Escolas Preparatorias de Cadetes.

CAPITANIA DOS PORTOS

Estão sendo convidados a comparecer á secretaria da Capitania dos Portos, com urgencia, afim de tratarem de assuntos dos seus interesses, as seguintes pessoas: Joaquim Dias Ferreira, José Januario da Silva, João Canuto Teixeira, José Levino de Souza, Olimpio Silvestre do Nascimento, José Vitalino de Albuquerque, Alfredo José de Goes, Antonio Ananias dos Santos, Alfredo Caetano de Souza, Vicente Valentim da Silva, João Espinheiro de Montalvão Matos, Vicente Avelino dos Santos, Adauto Matias da Silva, Joana Alves dos Santos, Pedro Severino Rodrigues, João Rufino de Souza, Joaquim Vieira Neto, José Leopoldino dos Santos e José Bezerra de Menezes.

Dr. JOSÉ REGO VIEIRA

Pele — Sifilis e Venéreas

Cons.: Imperatriz 80 - 1.º

Residencia: Aragão 108

ARTES E ARTISTAS

RECITAL JULIO BRAGA

Hoje, á noite, no Teatro Santa Isabel, o pianista brasileiro Julio Braga realizará um concerto, sob o patrocinio da Sociedade Cultural Brasil-Estados Unidos.

O programa a ser executado é o seguinte:

I — Bach-Siloti — Preludio para orgão em sol menor; Brahms — Rapsodia n. 1; Beethoven-Saint Saens — Côro dos Derviches sobre as ruinas de Atenas; Weber — Rondó brilhante.

II — Schumann — Carnaval de Viena.

III — Rozzoli — Plenilunio Sulla laguna; Niemann — Tarde em Sevilha; Philipp — Fogos fatuos; Vila-Lobos — Chôro n. 3; Frank La Forge — Valsa de concerto.

Prof. Jarbas Pernambucano

Doenças Nervosas e Mentais

Consultas das 16 1/2 ás 18 1/2

Rua do Padre Inglês, 257

(14749)

EDITAL

O "LLOYD BRASILEIRO" (Patrimonio Nacional), avisa a quem interessar possa, que o Snr. ALAIN DE VASCONCELOS, estabelecido á Rua do Livramento n. 14-1.º andar, Cidade, comunicou-nos ter extraviado o conhecimento n. 53.092, Santos|Recife do navio RIO PARNAHYBA, vgm. 138-ida, entrado neste porto em 13 de Setembro de 1947, relativo a 5 caixas c|artigos de papelaria, marca WPS e 2 ditas de marca PL&C, pesando total 1.009 quilos, embarcados pela COMP. ANCONA LOPES S|A., e consignados A' ORDEM.

Se nenhuma reclamação fôr apresentada, dentro do prazo do paragrafo 1.º do art. 9.º do Decreto n. 19.754, de 18|3|31, a carga será entregue á notificante do conhecimento.

Recife, 31 de Outubro de 1947.
Alberto Fonseca & Cia. Ltda.
Agentes

(21930)

Dr. Medeiros de Brito

do Hospital Português

Doenças internas (coração aorta, estômago, intestinos figado, rins) Sifilis, Vias Urinárias

Eletricidade Médica

Cons. Rua Nova, 382 - 3.º andar. 10 ás 12 e 15 ás 18. Fone: 7103. Res. Rua Manoel de Barros Lima n.º 237

— Campo Grande —

POSTA RESTANTE DO "DIARIO DE PERNAMBUCO"

Na Posta Restante deste jornal, há cartas para as seguintes pessoas:

A — Academico José Santos.
C — Candéas. Cardoso. Cobrasil.
E — Edson.
J — Jaime José Cabral.
L — L. B. D.
M — Minerva.
O — Oliveira Lima.
P — Propagandista.
Q — Quimicos.
S — Schenley.
V — Viuvo.
Z — Z. B. Diniz.
— Telegrama para England.

Dr Luiz Cavalcanti

— OCULISTA —

(Assistente do Dr. Fracinha?)

Praça da Independencia n.º 304

CLINICA ESPECIALIZADA

Dr. Gonçalves Fernandes

Docente-Livre de Clinica Psiquiatrica da Escola de Medicina e Cirurgia do Rio.

ANGUSTIA, OBSESSÕES, FOBIAS

Disturbios Nervosos e da SEXUALIDADE

Desajustamentos da Criança e do Adulto.

Psicoterapia Analitica dos casos indicados.

ELETROCHOQUE, ELETROTERMIA E ELETRORADIAÇAO ONDAS CURTAS, FEBRE ARTIFICIAL

Cons. Edificio Almare, sala 301-3.º, Av. 10 de Novembro, 184 das 15 ás 18 horas. Res. Conde da Bôa Vista, 520 — RECIFE

MUNDO DE LUZ E SOM

CARTAZ DO DIA

ART — "Luz dos meus olhos" com Heloisa Helena e Grande Otelo.

TRIANON — "Extase", com Hedy Lamarr.

PARQUE — "Espelho d'alma" com Olivia de Havilland e Thomas Mitchell.

MODERNO — "Emoção secreta" com Claudette Colbert e Walter Pidgeon.

ROIAL — "Sob o manto tenebroso", com Alan Ladd.

BOA-VISTA — "Capitão Furia" com Brian Aherne e Victor Mac Laglen.

POLITEAMA — "O pecado de Cluny Brown", com Jennifer Jones e Charles Boyer.

TORRE — "Triunfo sobre a dor" com Joel Mac Crea.

IDEAL — Idilio sincopado" e "O homem gorila".

ELDORADO — "Rusti" e a 3.ª serie de "O monostro e o gorila".

REAL — "Sonhos de estrela" e "Roceira grã-fina".

ESPINHEIRENSE — "Juventude impetuosa", e "Muros de explação".

S. MIGUEL — "Devoção", com Ida Lupino.

POPULAR — "Toureiros", com o Gordo e o Magro" e "A mulher tubarão".

RIVOLI — "O ébrio", com Vicente Celestino.

ENCRUZILHADA — "Cupido arteiro", com Gloria Jean, e a 4.ª serie de "Sacrificio glorioso".

S. JOSE' — "Injuria" e a 3.ª serie de "Sacrificio glorioso".

STO. AMARO — "Esta noite morrerás" e o inicio do seriado "O segredo da ilha misteriosa".

IMPERIO — "O caso do diamante azul".

ELITE — "Misterio do Radio (uma aventura de Charli Chan)", com Sidney Toler e o seriado "Sacrificio glorioso".

B. B. C.

Hoje:

12.30—Big. Ben. Noticiário.

19.00—Big. Ben. Resumo do Programa de hoje. 19.05—Inglês pelo Rádio — repetição da aula de ontem. 19.15—Big. Ben Noticiário. 19.30—Orquestra "Northern" da BBC. 20.00—Rádio-teatro: Contos Famosos — 6) "Um Episódio de Terror", de Honoré de Balzac. 20.15—Conjunto de Estudio Londrino. 20.30—Perspectivas da Industria Britanica — 12.ª palestra de William Holt. 20.45—Musica de Bach para o teclado, executada por James Ching. 21.00—Big Ben. Noticiário. 21.15—Comentário por Salvador de Madariaga. 21.30—Novo Conjunto de Cordas, sob a regencia de Maurice Miles, num programa de musica francesa. 22.00—Rádio-panorama. 22.15—Big. Ben. Noticiário. 22.20—Comentarios da Imprensa Britanica. 22.25—Resumo do programa para amanhã. Hino Nacional Britanico. 22.30—Fim da transmissão.

DOR DE CABEÇA

Melhoral

BAIXA A FEBRE

ESPIRITISMO

COMISSÃO ESTADUAL DE ESPIRITISMO

Deverá instalar-se solenemente, no proximo domingo, ás 16 horas, na Federação Espirita, a Comissão Estadual de Espiritismo, que dirigirá e orientará a propaganda dessa doutrina em Pernambuco.

Todas as associações espiritas estão sendo convidadas a comparecer a essa reunião.

FUSAO DO LOIDE BRASILEIRO COM A COSTEIRA

Apresentado ao governo o relatorio da comissão

RIO, 4 (Meridional) — Segundo apurou a reportagem, cogita-se da fusão das companhias de Navegação Costeira e Loide Brasileiro.

Como se sabe, para tratar do assunto foi nomeada há tempos uma comissão composta dos srs. Pedro Brando, Rui Carneiro e Amaral Peixoto.

Essa comissão foi recebida pelo presidente da Republica a quem fez um esboço das dificuldades que perturbam no momento o pleno desenvolvimento das empresas de navegação nacionais.

De acordo com uma informação, o plano prevê inicialmente a fusão dos estaleiros de Mocangue e Ilha do Viana. Por etapas, realizar-se-á depois a fusão administrativa das empresas.

CONTROLE DE PAPEL PARA A ARGENTINA

BUENOS AIRES, 4 (U. P.) — A Sub-secretaria de Informações, comentando um editorial do New York Times sobre o controle de papel da imprensa na Argentina, declara que a politica do governo Peron se baseia, apenas, na carestia dos dolares existentes no mundo inteiro e na necessidade de dar prioridade á entrada de maquinas no país, "antes de papel para jornais. Embora se reconheça sua função util na vida dos cidadãos, deve-se dar aos mesmos o lugar que lhes corresponde nas excepcionais circunstancias do momento."

BANCO NACIONAL ULTRAMARINO

Fundado em 1864 — Sede em Lisboa

Banco Emissor das Colônias Portuguêsas

(EXCETO ANGOLA)

FILIAIS NAS PRINCIPAIS CIDADES, VILAS E COLONIAS PORTUGUESAS

Correspondentes em todo o mundo

FILIAIS NO BRASIL: RIO DE JANEIRO, SAO PAULO, RECIFE, PARA' E MANAUS

Todas as operações bancárias. As melhores taxas do mercado.

Banco Auxiliar do Comércio S.A

Instalado em 26 de Dezembro de 1912

CARTA PATENTE N.º 426

CAPITAL . . . . CrS 5.000.000,00
RESERVAS . . . . CrS 9.104.221,80

Faz todas as operações bancárias

SEDE PROPRIA á rua 1.º de Março n.º 25

Filial na cidade de CARUARÚ — Pernambuco

Endereço Telegráfico: — AUXILBANCO

— Caixa Postal n.º 215 —

Diretor-Gerente: ARTHUR PIO DOS SANTOS

RECIFE — PERNAMBUCO — BRASIL

ILEGÍVEL

NUMEROS DO CAMPEONATO CARIOCA, DEPOIS DA ULTIMA RODADA

Cada vez mais embalado o Vasco, na corrida em busca do titulo

RIO, 4 (Meridional) — Com a realização da terceira rodada do segundo turno, o panorama técnico passou a ser o seguinte:

1.º lugar — Vasco — com 1 ponto perdido;
2.º lugar — Botafogo — com 6 pontos perdidos;
3.º lugar — Flamengo — com 7 pontos perdidos;
4.º lugar — Fluminense — com 8 pontos perdidos;
5.º lugar — America — com 11 pontos perdidos;
6.º lugar — Olaria — com 14 pontos perdidos;
7.º lugar — Canto do Rio — e Madureira com 15 pontos perdidos;
8.º lugar — S. Cristovão — com 20 pontos perdidos;
9.º lugar — Bangu' — com 21 pontos perdidos;
10.º lugar — Bonsucesso — com 22 pontos perdidos.

GOALS

Foram marcados até a rodada de hoje 340 goals.

ARTILHEIROS

16 goals — Dimas (é o artilheiro do campeonato);
13 — goals — Maneca;
11 — goals — Ademir — Durval e Moacir;
8 — goals — Pirilo — Jair e Pinheiro.

ARTILHEIROS NEGATIVOS

Mundinho — do S. Cristovão;
Ayala — do Bangu'.

ARQUEIROS MAIS VASADOS

Max — do Bonsucesso — com 34 goals;
Rossary — do Bangu' — com 31 goals;
Louro — do S. Cristovão — com 29 goals;
Robertinho — do Fluminense — com 24 goals;
Odair — do Canto do Rio e Luiz — do Flamengo — com 21 goals.

JUIZ QUE APITOU MAIS PARTIDAS

Mario Viana — 13 vezes.

RENDA

A maior renda do campeonato ainda pertence ao jogo Vasco e Flamengo, com 402.464,50 cruzeiros; a rodada de hoje atingiu a soma de 199.401,00 cruzeiros e o campeonato até agora vendeu 4.220.790,00 cruzeiros.

JOGOS DA PROXIMA RODADA

Olaria x Vasco.
Botafogo x S. Cristovão.
Bangu' x Madureira.
Bonsucesso x Fluminense
Flamengo x Canto do Rio.

O FLUMINENSE EM SÃO PAULO — RIO, 4 (Meridional) — Deixará hoje o Rio, rumo a São Paulo, no avião das 7 horas, a delegação do Fluminense que jogará um match amistoso com o Palmeiras, no estadio do Pacaembú. Se os tricolores ratificarem suas ultimas atuações, não resta duvida que poderão defender com galhardia o prestigio do nosso "association". O técnico Gentil Cardoso fez os ultimos preparativos para que o onze carioca possa seguir integrado por todos os elementos. Num esforço de reportagem obtivemos, em 1.ª mão, a escalação do team que jogará contra o Palmeiras, que será a seguinte: Castilho; Gualter e Haroldo; Pascoal, Pé de Valsa e Bigode; Amorim, Ademir, Juvenal, Orlando e Zeca. A delegação tricolor vai assim constituida: chefe da embaixada, Reis Carneiro; diretor, Carlos Nascimento; técnico, Gentil Cardoso; jogadores: Castilho, Gualter, Helvio, Haroldo, Pascoal, Pé de Valsa, Bigode, Ismael, Amorim, Pinhegas, Ademir, Orlando, Juvenal, Zeca e Careca. Não seguirão com a delegação os jogadores Rubinho e Rodrigues, este ultimo contundido na coxa. Quanto a Rubinho apuramos que o mesmo foi punido pelo clube, por ter brigado no jogo contra o Bangú

AFUNDOU A ESCUNA "MARIA CARLOTA"

HALIFAX, 4 (R) — Um avião de salvamento da força aérea canadense anunciou que a escuna portuguesa **Maria Carlota**, de 230 toneladas estava afundando a 640 milhas a leste de Terra Nova.

Quatro navios, inclusive o **Queen Elizabeth** e tambem um avião de serviço de guarda dos Estados Unidos seguiram para o local, afim de recolher seus passageiros e tripulantes, cujo numero é ignorado.

LADRÕES SEM SORTE

CIDADE DO MEXICO, 4 (U. P.) — Os ladrões assaltaram um matadouro e obrigaram um empregado a abrir um cofre, carregando com um total de mil quatrocentos dolares.

Mas os lesados não fazem nenhuma questão de que a policia pranda os malfeitores. Porque estes na fuga esqueceram por sua vez uma pasta, contendo dez mil dolares do seu proprio dinheiro, de modo que as vitimas tiveram um lucro superior a seiscentos por cento.

Nem o negocio da carne dá um lucro tamanho.

Estranham os botafoguenses a exótica formação do ataque

Decepção em General Severiano — Apontados Ondino e Gerson como os principais responsaveis pela vitoria do Olaria — Um incidente desfeito a tempo

RIO, 4 (Meridional) — A situação de Ondino Viera dentro do Botafogo passou a ser agitada, desde a tarde de sabado, após o sensacional placard de 3 x 2, imposto pelo Olaria, ao esquadrão de General Severiano.

A "onda" que ha muito ameaçava desencadear e que era apenas sopitada pela posição mantida pelo quadro na tabela e pela esperança de um desfecho favoravel no campeonato, tomou vulto na tarde de sabado, numa explosão ha muito esperada.

Quando o quadro botafoguense chegou a General Severiano, foi recebido num ambiente de mais completo descontentamento, refletido na frieza da grande maioria e nos protestos de alguns mais exaltados.

Houve mesmo ao que foi informado á nossa reportagem, um incidente de certa gravidade com o técnico Ondino Viera, que teria ameaçado abandonar o cargo, quando uma voz mais alta se destacou no borborinho dominante, para asseverar que "o técnico estava saindo muito caro ao clube".

Com a intervenção de elementos mais serenos, o incidente se desfez ali mesmo. Ficou, entretanto, o mal-estar que perdura.

Não se conformam os adeptos do Botafogo com a formação apresentada pelo team alvi-negro no encontro com o Olaria. Quanto á defesa não se faziam maiores restrições, muito embora fosse geral a estranheza provocada pela ausencia de Nilton II, por todos considerado superior a Avila e a Nilton I. O ataque, entretanto, era alvo de criticas asveras. Perguntavam os botafoguenses porque Santo Cristo na meia esquerda e Teixeirinha na ponta direita, numa estranha inversão de posições, que tirou ao ataque toda a consistencia e toda a agressividade.

Embora reconhecendo que a atitude de Gerson foi um passo muito grande no sentido da derrota, os circulos alvi-negros não excluem a responsabilidade do tecnico, pela formação incompreensivel do ataque.

VENDE-SE UMA BEM MONTADA TIPOGRAFIA

Localizada no melhor ponto da cidade
Cr$ 370.000,00
Ou aceita-se um sócio com capital de
Cr$ 150.000,00
Para melhores informações dirija-se em carta a PLAC na Pasta Postal deste jornal. (21871)

CASA DE SAÚDE SÃO JOSÉ

Tratamento de doenças nervosas e mentais. Curas de repouso e de nutrição. Insulinoterapia. Convulsoterapia pelo cardiazol e pelo eletrochoque. Malarioterapia. Penicilinoterapia. Medico interno á disposição dos pensionistas. Diretores: Drs. Benjamin Vasconcelos e João Marques de Sá. Avenida 17 de Agosto, 2069 — Fone 3740 — Linha de Dois Irmãos. (1593)

Na Linha Média

Luís AIALA

ZAGO

Parece que o Esporte vai dar ao Nautico a vantagem de jogar sem Zago.

Em principio, eu deveria pensar em termos de puro amadorismo e então, na iminencia de ver meu clube sofrer tamanho desfalque para o ajuste com o velho rival, cabor-me-ia lamentar que a ganancia do vil metal influisse no animo de Zago e o levasse a manter-se indiferente á sorte do rubro-negro.

Mas sabeis que o vil metal não é tão vil assim, antes pelo contrario nada mais amavel que uma coleção de estampas de Pedro Alvares Cabral, daquelas em cujo verso avermelhado o American Bank Note Company gruda uma delicada miniatura da primeira missa de Pedro Americo.

Seria escandaloso que um amador de subito fizesse seu preço, coisa que nos melhores tempos amadoristas sucedeu ás vesperas de grandes cotejos, e, ás vezes mesmo, em pleno vestiario, no intervalo do primeiro para o segundo tempo do jogo.

Mas se é um nebolista que vive de futebol e que se vê rentando aquele profundo rio em cuja margem oposta a velhice, o reumatismo, o sopro cardiaco, falam de iminente aposentadoria, então estará exercendo apenas um direito de legitima defesa.

Para o meu clube, Zago foi, frequentemente, um meio time de incomparavel esplendor. Hoje que a maquina sente o cansaço, seria cruel negar-lhe o direito de valorizar ao maxîmo o que talvez seja o seu ultimo contrato de profissional. Depois, virá o silencio; virá o esquecimento; e Zago não será mais que uma lembrança cada dia mais enfumaçada e mais fugitiva na memoria dos seus fanz dos dias presentes.

Não lhe neguemos o direito de exigir 25 mil cruzeiros para ficar no Esporte. Que valem 25 papeletas com alvares cabrais de um lado, e indios nu's ouvindo missas campais no outro, se anda tão desmoralizado o nosso dinheiro? Nem um Citroen poderia ser comprado com tão miseravel quantia; nem um terreno no Farol; nem alegrias para hoje nem segurança para amanhã.

Diria apenas que Zago falou modestamente, calculou o seu preço atual sem o acrescimo das vitorias que deu ao Esporte. E para o Esporte só haverá uma desculpa em desatende-lo: confessar que o futebol que anda por aí e os campeonatos da federação não valem o esforço de prender um jogador que noutras condições estaria recebendo mais e com mais honras.

CAIXA ECONOMICA FEDERAL DE PERNAMBUCO

AVISO

Remessa de contas para JUIZO

O Presidente da Caixa Econômica de Pernambuco avisa a todos os interessados que, cumprindo dispositivos regulamentares e dentro do prazo improrrogável de quinze (15) dias, a contar desta data, mandará proceder a cobrança judicial das contas em atrazo na Carteira Imobiliaria desta Instituição.

Recife, 1.º de novembro de 1947.
(a) José Bezerra Camara
Presidente.

Pelos Municipios

AGUA PRETA

AGUA PRETA, 26 de outubro — (do correspondente) — **Pela Religião** — Durante todo este mês vem se realizando na matriz desta cidade, diversos atos, em honra de N. S. do Rosario, havendo diariamente benção do Santissimo, com o comparecimento dos fiéis.

— Foi enriquecido o lar do casal José Maria Medeiros Calado — Nadir Medeiros de Souza Calado, com o nascimento, no dia 15 do corrente, do menino **Marcondes**.

O recem-nascido é neto do sr. Edmundo de Souza Romeu, funcionário da Cooperativa Agro-Pecuária local.

— Fez anos, no dia 25, a sra. Marinha Andrade, funcionaria publica neste municipio.

— Com a idade de 81 anos, faleceu nesta cidade, no dia 26, o sr. Francisco Machado Gouveia. O extinto que já exerceu várias funções publicas neste municipio, inclusive a de coletor estadual, era casado com a sra. **Lindamina de Barros Gouveia**, e não deixa filhos, sendo suas irmãs as srs. Maria Irmina de Azevedo e Silva, Brites Machado de Moura e Lidia Gouveia Machado. O seu enterramento se verificou no dia seguinte, no cemitério local.

SUICIDOU-SE O EX-EMBAIXADOR

CONCORD (New Hampsire), 4 (R) — O ex-embaixador dos Estados Unidos na Grã-Bretanha, sr. John Vinant, suicidou-se na noite de ontem, com um tiro na tempora direita — informa-se aqui.

O antigo diplomata, que se encontrava em sua residencia, nesta cidade, faleceu imediatamente em consequencia do ferimento.

Segundo declararam amigos do ex-embaixador, o sr. Vinant havia concluido ha pouco suas memorias de guerra e vinha se queixando ultimamente de grande "esgotamento fisico e mental". A pericia constatou a "causa mortis" como suicidio, atribuindo o gesto do antigo diplomata como resultado de sua forte depressão nervosa.

O crime da Rua Osvaldo Cruz

Para que o publico saiba como foi assassinado o meu desventurado pai, Manoel Maciel Marques Machado e a falta de garantia de vida que, pedida, verbalmente e por escrito, a Policia não lhe prestou, estampo as alegações finais dos meus advogados no processo, esperando que a Justiça ampare os meus direitos de filha e orfã.

Recife, 30 de outubro de 1947.

DJANIRA DE LOURDES MACHADO

Ilmo. Sr. Dr. Juiz de Direito da 5ª. Vara da Capital.

Alegações finais da Assistente, nos autos do processo instaurado contra Lourenço Americo de Miranda Filho.

A materialidade do crime está provada pelo auto de exame cadaverico.

A responsabilidade ou a autoria pelo auto de flagrante delito, fls. 9, Boletim Policial, fls. 30 e auto de qualificação e interrogatorio, fls. 70, que comporta confissão direta ou indireta.

E — o que é mais importante — na defesa previa, especie de contestação no Civel, peça de fase processual em que, ou o réu nega a imputação da denuncia, ou a aceita, com excusas legais, entre estas a de legitima defesa propria ou de outrem. Lourenço Americo de Miranda Filho não alegou falsidade ou improcedencia de autoria, fls. 74.

Disse, sim, por intermedio dos ilustrados patronos que **aguardava a continuação do processo para, em tempo habil, apresentar a sua defesa.**

Não resta a menor duvida, portanto, que o réu foi o autor da morte da vitima.

A classificação da denuncia merece ser alterada.

O homicidio não foi simples.

O conhecimento que tem a Justiça, por efeito de evidencia publica e da prova colhida, é que o delito foi resultado de vingança, pelo fato da vitima, em estado de legitima defesa propria, como reconheceu o Dr. Sub-Procurador Geral do Estado, ou impelido por motivo de relevante valor moral, como decidiu, em recurso de apelação, a Camara Criminal de Pernambuco, haver agredido como fôra por um irmão do réu com gravissimas injurias e fisicamente, em Garanhuns, morto o duplo agressor.

O proprio delegado, no Relatorio, fls. 7, assevera que o **réu assassinou a tiros de revolver ao sr. Manoel Maciel Marques Machado, por questões de vingança.**

Vingança sem o menor ponto de apoio de justificativa tolerante, dês que a familia de José Miranda, a vitima provocadora do processo de Garanhuns, constituiu advogado para acompanhar á ação penal, conseguiu o desaforamento para a Comarca do Recife, figurou no plenario do Juri, foi Manoel Maciel Marques Machado condenado, apelou a Assistente, a Camara Criminal manteve a sentença, embora modificando-a, o condenado cumpriu mais de tres anos de prisão, sendo solto por livramento condicional.

A vingança é sentimento reprovado pela Moral, pelos principios cristãos e de Direito.

E' um motivo torpe de que trata, como qualificativa, o n. 1º. do parag. 2º. do art. 121 do Codigo Penal.

Nas condições dos autos, para a aplicação do art. 42 do Codigo referido, o crime do réu, tendo como motivo unico e demonstrado a vingança, pinta, no vivo, a sua personalidade anti-social e perigosa, pois, resolveu e abateu um homem a quem a Justiça nunca, em nome da Lei e da Sociedade, ficando, ambas, satisfeitas e, em concepção, desagravadas.

No conceito moderno e segundo o sistema bio-psicologico, é a periculosidade do agente criminoso o que se procura apurar.

As ações e atitudes revelam uma personalidade, pacifica ou agressora, em analise especifica.

E' do conhecimento publico, principalmente em Garanhuns, em municipios proximos áquele e no Recife, que, desde que a vitima foi obrigada a exterminar José Miranda, membros da familia deste, em destaque o réu, juraram o homicidio de Manoel Maciel Marques Machado.

Tanto a noticia de vingança, do crime premeditado era geral e com visos de realização, que a vitima, em 27 de fevereiro deste ano, fls. 80, pediu por escrito, após solicitação verbal, ao Secretario da Segurança Publica, **garantia de vida, gravemente ameaçada**, garantia que não foi dada, visto que, a 5 de março, caia o suplicante assassinado pelo réu, atraz de uma arvore, em ação premeditada e á traição que é outra figura de homicidio qualificado.

A Policia de Pernambuco tem indiscutivel responsabilidade indireta no crime.

A um cidadão, **já de idade que**, verbalmente e por escrito, **com o pedido de providencia urgente**, implorara ao Secretario da Segurança Publica que **lhe garantisse a vida gravemente ameaçada**, citando, no requerimento, como parte ameaçadora uma familia, da qual fazia parte o réu, a suplicada, ramo do Poder Publico, nada delibgrou, nada resolveu de garantia!

E a vitima, ameaçada de morte ha muito tempo, ameaça de conhecimento publico, cai assassinada, em pleno dia, em rua de certa importancia, encravada em outras com serviço de bondes e auto-omnibus, abandonada em sua suplica de garantia de vida á Policia que representa no delito, pelo seu papel juridico de manter a ordem e defender, sobretudo solicitada, a pessoa e bens dos individuos, responsabilidade por omissão.

O escrupuloso Dr. Promotor Publico da 5ª. Vara, em face do doc. de fls. 60 e dos arts. 11 e 25 do Codigo Penal, está na obrigação de agir.

E o mais grave, como se vê pelo doc. de fls. 156, é que o réu fazia parte da Policia de Pernambuco como Agente Social, a serviço da Delegacia de **Vigilancia Geral** (!!) e Costumes.

... de vigilancia geral á população, ás pessoas, á vida do proximo!...

E foi, — curiosa coincidencia! — na Delegacia de **Vigilancia Geral** e Costumes o inquerito policial instaurado, em feição de familia policial, como declara o doc. de fls. 7.

A Policia continua a ser agradavel ao réu.

Até o presente momento ainda não foi enviada a Juizo a identificação dactiloscopica do réu, como determina o nº. 6 do art. 6 do Codigo de Processo Penal.

Mais ainda: individuos com ferimentos penetrantes do torax, em tese medico-legal gravissimos, são, presos em flagrante, recolhidos á enfermaria da Casa de Detenção do Recife.

O réu, com ferimento na perna, sem possibilidade aparente de complicação ou perigo de vida, não é transportado á enfermaria do estabelecimento carcerario.

E' dirigido ao Hospital do Centenario.

— E ai fica até a presente data.

A Assistente, em requerimento de fls. 64, reclamou contra a regalia.

O dr. Juiz, fls. 66, ordenou que se solicitasse informação á Secretaria da Segurança Publica.

A fls. 67, aquela Secretaria não fornece informação completa em torno do assunto de fls. 64 a 65.

Diz, simplesmente, que o réu continuava internado no Hospital do Centenario, não podendo, ainda, se locomover.

Nesse ponto, a informação não foi acompanhada, como era exigivel, de declaração, em laudo, dos medicos legistas de Pernambuco.

A fls. 73, o dr. Juiz determinou o recolhimento do réu á Casa de Detenção, podendo baixar á enfermaria, a menos que fosse absolutamente necessaria outra providencia, para o seu tratamento e ordenou que se oficiasse á Secretaria da Segurança Publica.

A fls. 76, a Secretaria, para justificar o não internamento do réu na Casa de Detenção, enviou a Juizo o atestado de fls. 77, fornecido por medicos de clinica civil, selado, com firmas reconhecidas, quando para tal possue a Policia de Pernambuco medicos oficiais legistas, que não precisam escrever em papel com selos e ter as firmas reconhecidas!

No doc. de fls. 77, embora sem valor legal, datado de 22 de julho, vem a afirmativa de que o réu, para cuidados especializados, necessitava de mais de 30 a 50 dias, para a sua definitiva recuperação e em estabelecimento como o Hospital do Centenario.

O dr. Juiz na audiencia de 16 de setembro, no Hospital do Centenario, fls. 143, naturalmente, verificou que o réu já se apresentava sem aparelho ortopedico, podendo se locomover, como se locomoveu, á vista de todos.

Os docs. de fls. 121 e 133, não justificam, em logica clinica e ortopedica, a longa permanencia de regalia do réu no Hospital do Centenario, de vez que a radiografia revelou calo osseo em formação, estando o osso em coaptação relativamente boa para o caso em apreço e o ortopedista lembrado é o mesmo que, em 22 de julho, afirmara que o réu tinha necessidade de ficar no Hospital do Centenario, para coisas de ortopedia, por mais 30 a 50 dias.

Estamos, já, em outubro...

Para pobres diabos que não mataram por vingança por motivo torpe, á traição tendo a vitima, dias antes, pedido á Policia garantias urgentes de vida, os cuidados da Policia, da Medicina da Ortopedia e dos hospitais são diferentes em lei e reclamos de humanidade.

A Assistente reitera o requerimento de fls. 64, no sentido de que cesse a regalia ilegal em torno do réu que deverá ser recolhido á Casa de Detenção, pelos motivos amplamente fundamentados.

A ilustrada defesa — é o que se deduz de perguntas a testemunhas — demonstra a pretensão de discutir, nas alegações finais, legitima defesa propria.

— Tese temeraria, sem procedencia juridica, em face das provas circunstancial e testemunhal e de evidencia publica, tese que a Promotoria Publica combate, a fls. 161 v.

O desejo, deliberado, manifesto de certas testemunhas, de defenderem — com defesa em demasia e derramada — o réu, não realizou, juridicamente, na exposição de fatos e de ouvir dizer, o que a lei penal e a doutrina entendem por legitima defesa propria.

A pluralidade de ferimentos recebidos pela vitima, de frente, todos de alvo, de direção segura, de natureza mortal, fulminante, de morte imediata e o ferimento recebido pelo réu — um só — na face posterior da coxa esquerda, ao correr e quando a vitima já se encontrava caida ao solo, com abundantissima hemorragia, ferimento que absolutamente não podia ter sido de arma manejada pela vitima, Manoel Maciel Marques Machado, provam essas circunstancias, de inegavel convicção elucidativa, que o réu atacou a vitima, prostrando-a morta e que a vitima não teve tempo ao menor ato de defesa eficiente, inclusive usar da arma de fogo que conduzia.

Se houvesse trocas de tiros entre o réu e a vitima, tendo esta atirado em primeiro lugar, defrontando-se ambos, era logico que o réu fosse atingido de frente e não, como o foi, pelo lado posterior do corpo humano que ninguem, com a deliberação de matar, procura e alveja.

O ferimento recebido pelo réu é de ordem anatomica e biologica a que ele não podesse dar mais um passo, logo ao se verificar a fratura.

Se a vitima fosse a autora do disparo, o réu teria de cair junto ou perto do cadaver de Manoel Maciel Marques Machado, á rua Osvaldo Cruz, onde se deu o crime de morte e não á rua Gonçalves Maia, onde o réu caiu, local relativamente distante do primeiro.

O proprio réu confessa onde caiu, circunstancia corroborada no sumario.

Em sintese, não ha prova, como se considera em Direito, de que o réu cometeu o delito em estado de legitima defesa propria.

Havendo o réu perpetrado crime de homicidio, com as qualificativas de motivo torpe e traição, a pronuncia deverá ser de acordo com o art. 121, parag. 2º., ns. 1 e 4 do Codigo Penal.

— O que a Assistente pede e espera, em nome da Justiça.

Recife, 14-10-947.

BRITO ALVES
OSVALDO GADELHA
(21931)

CASAS ECONOMICAS NO BAIRRO DE GIQUIÁ

Quer ter a sua casa propria? Procure imeditamente a IMOBILIARIA DO NORDESTE LTDA á Rua da Camboa do Carmo n. 51 - 1.º, para se inscrever, para a aquisição por intermedio dos Institutos de Aposentadorias, para construção a ser iniciada dentro de TRINTA DIAS.

MAES — Para as crianças fracas, anemicas e depauperadas.
"SILVEIRA"
"VINHO CREOSOTADO"

FARINHA VITAMINA
Alimento ideal das crianças, adultos e convalescentes

Empresa Auto-Viação Progresso

RECIFE — Pina — Bôa Viagem — Agua Fria e GARANHUNS

Viajar nos ônibus da AUTO-VIAÇÃO PROGRESSO é ter certeza de conforto e segurança

JOÃO TUDE DE MELO

ESCRITÓRIO E GARAGE: — AVENIDA CRUZ CABUGÁ

Ganhe MAIS DINHEIRO! com Ferramentas elétricas

BLACK & DECKER

Máquinas de Furar, Cortar chapas, Aparafusar, Esmerilhar
Máquinas polidoras para pinturas
Lixadeiras
Equipamentos para retificar sedes de válvulas
Acessórios em Geral

Visite nossa SECÇÃO MECÂNICA
Rua da Palma, 251
MESBLA
RIO — NITEROI — B. HORIZONTE — RECIFE
S. PAULO — PELOTAS — P. ALEGRE

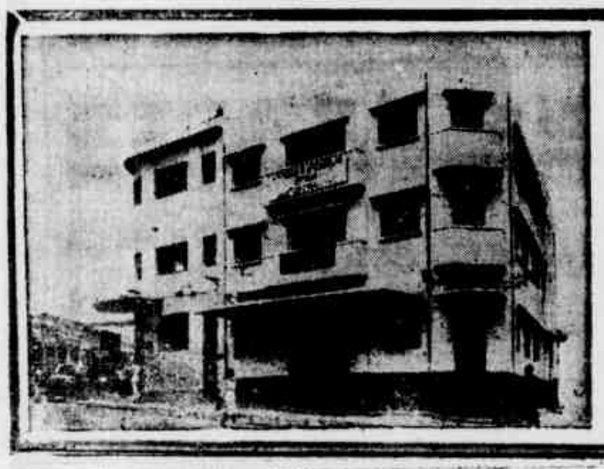

SENHORES COMERCIANTES E CONSUMIDORES DE TODA PARTE

Quando tiverem oportunidade de visitar a cidade de Campina Grande, Estado da Parahyba, procurem o grande empório de tecidos

"ARMAZEM OURO BRANCO" Vendas em grosso e a varejo

M. BARROS, COMERCIO DE TECIDOS S. A.

Praça João Pessoa Ns. 2-120 — Endereço Telegráfico: BARRITOS — Fone: 248 — Caixa Postal, 40.

Campina Grande--Parahyba

ILEGÍVEL

AS CASAS FERREIRA
Matriz: Av. Marquês de Olinda, 111 --- Filial: Rua Duque de Caxias, 210 (Juntinho do Arranha Céu)
VERÃO! ENCANTADORES MODELOS EM CALÇADOS PARA SENHORAS E CRIANÇAS
NOVIDADES EM CHAPÉUS, CALÇADOS E ARTIGOS PARA HOMENS
PERFUMARIAS A PREÇOS EXCEPCIONAIS

Atos do Governo Estadual

(Conclusão da 4.ª página)

se, no cargo de inspetor de veiculos, padrão "E", ficando em disponibilidade, sem direito á percepção dos vencimentos atrazados;

readmitindo João da Silva Teles no cargo de comissario de policia da capital, padrão "F", do qual foi abruptamente demitido, ficando porém, em disponibilidade, por não existir vaga e sem direito a percepção de vencimentos atrazados;

pondo á disposição da Prefeitura Municipal do Recife, sem onus para o Estado e até ulterior deliberação, o comissario de policia da capital, padrão "F", em disponibilidade, João da Silva Teles;

designando o juiz de direito da comarca de Paulista, bacharel Mario Badelha Simas, indicado pelo Tribunal de Justiça; o promotor publico da comarca de Custodia, bacharel Estacio Carlos Cardoso, indicado pelo procurador geral do Estado, e o escrivão José Eustiore de Rezende, do 1.º cartorio da comarca de Paulista, escolhido por aquele juiz, para constituirem a comissão judiciaria destinada a proceder ao inquerito sôbre as ocorrencias do dia 26 do mês proximo findo na cidade do Limoeiro, competindo ao juiz designado a escolha de oficial de justiça.

SECRETARIA DA SEGURANÇA

O secretario da Segurança assinou as seguintes portarias:

tendo em boa conta os relevantes serviços especiais prestados pelo majores Floriano, Barbosa de Oliveira e Prescilliano Pereira de Morais; capitães Raimundo Virgulino Urtiga, Laurenio Bezerra de Albuquerque, José Andrade dos Santos, Carlos Rezende Muniz, Antonio Vaz da Silva, Vicente Ferreira de Araujo, Severino de Alcantara Lira; 1.ºs tenentes Deusdedit Passos, Luiz Gonzaga Ribeiro, Osvaldo Varejão e 2.ºs tenentes Dionisio Pereira de Lima, Jorge Ferreira de Araujo, Adolfo Faceiro de Lima, Jocelino Urquiza Tenório todos da Policia Militar de Pernambuco, em diferentes pontos do Estado, de acordo com a orientação desta Secretaria, para a preservação da ordem e segurança das garantias eleitorais, durante o ultimo pleito, resolve elogiá-los, pelo zelo e dedicação com que se houveram, cumprindo cada um exatamente a sua missão e revelando alta compreensão do dever e do interesse publico;

determinando que as férias do comissario da Capital Hamilton Martins Ribeiro Pessoa sejam gozadas a contar de 14.10.47, uma vez que, por acumulo de serviço, não poderam ter inicio na data estipulada na competente escala de férias.

DELEGACIA DE VIGILANCIA

O delegado de Vigilancia assinou a seguinte portaria:

designando o comissario desta Delegacia, José Ramos Filho, o escriturario Sindulfo Alcoforado de Almeida e o escrivão do cartorio Clistenes Pericles Leal, para, sob a presidencia do primeiro, proceder a incineração de todo o material de jogos clandestinos, apreendido esta especializada.

PREFEITURA

Diretoria da Fazenda — Impostos e taxas em chamada — 2.º semestre de 1947 — Imposto de industria e profissão (parte fixa), letreiros, empanadas, motores etc., taxas de aferição dos bairros de Sto. Antonio, Graças, Arruda e Beberibe conforme edital n.º 32 de 31.10.47 da 2.ª Secção.

Multas atrasadas para cobrança judicial — A Prefeitura está chamando a atenção dos contribuintes para o edital n.º 33, de 31.10.47 da 2.ª Secção.

Cobrança em domicilio de impostos atrazados — A Prefeitura está avisando aos contribuintes em atrazo que poderão pagar os seus impostos, comerciais e prediais, em domicilio, bastando para isso dar o endereço pelos telefones ns. 2503 e 2207, afim de que possam ser procurados pelos cobradores autorizados.

— Estão sendo convidados a comparecer á Secretaria da Prefeitura, afim de tratarem de assunto de seu interesse, os srs.. José Francisco Galdino — Manoel Felix de Oliveira — Jaime Aninã Carneiro de Albuquerque — Sebastião Francisco Ribeiro — Antonio José Alexandrino — Leonel Joaquim Barbosa — Antonio Oliveira do Amaral — Antonio Ribeiro — Epaminondas Luiz — Luiz Leite Soares — Eraldo Barbosa Santos e as sras. Josefa Maria da Conceição, Eudócia Duarte Araujo e Maria José Carneiro Machado Rios.

SECRETARIA DA FAZENDA

Foram expedidas ordens de pagamento para a Diretoria da Despesa, correspondentes a vencimentos, evolução de gratificação adicional, abono familiar, diárias e material dos seguintes beneficiarios e referentes aos exercicios de 1943 e 1946: Galdina Pereira da Costa — Odilon da Cunha Gaspar — Gauwestony da Silva Brasileiro — Gertrudes Pereira dos Santos Silva — Gerson Gonçalves Ferreira — General Eletric Brasil S. A. — Galindo Gomes da Silva — Gilberto Campelo Pimentel e Gerson de Azevedo Viana.

JUNTA MEDICA

A Junta Medica está convidando a comparecer no Departamento de Saude Publica, ás 14 horas de hoje, os requerentes seguintes: João Sebastião Barbosa — Waldemar Teixeira Lima — Beroaldo de Morais Nunes — Apolonio Ferreira dos Santos — Manoel Domingos da Silva — José Bezerra do Nascimento — Francisco Paulino de Sousa — Luiz Gonzaga Vieira de Melo — Manoel Antonio Filho — José Francisco dos Santos — Yolanda de Azevedo Chiapeta — José Vicente Ferreira — Antonio Joaquim M. da Silva — Margarida Lucena — Antonio Peixoto Oliveira — Aprigio Alves da Silva — Manoel Arcelino Bezerra — Manoel Francisco de Lima — João Placido de Sousa — Anisio Alexandre da Silva — Antonio Francisco dos Santos — Moysés Inacio da Silva — Onélio Firmino da Silva — Sebastião de Sousa Dias — Manoel Vicente Correia — Cecilio Pinheiro de Oliveira — José Ernani de Siqueira Varejão — Waldemar Gomes da Silva — José Francisco da Silva — Alexandre Carlos de Santana — Emiliano Henriques de Vasconcelos — José Clarindo dos Santos — José Rodrigues da Silva — Severino Correia Pinto — José Cosme da Silva — Joaquim Florencio da Silva — Jacinto Feitosa — José Muniz de Almeida — Ivan Batista de Moura — Sebastião de Barros Correia — Oscar Teixeira Brito — Odilon Cromácio da Silva — Geraldo Eduardo Carél — Maria José Aloim da Silva — José Barbosa de Sousa — Antonio José de Sá — Eurico de Araujo Lima — Josefa Balbino de Aquino — Osmário Carneiro Monteiro e Celestino Manoel de Sousa.

INAUGURAÇÃO

NOVEMBRO
10
Segunda-feira
— Sopurel —

CONVITE

AS CASAS SILVA MOTTA CONVIDAM A FAMILIA PERNAMBUCANA E AO POVO EM GERAL PARA ASSISTIREM NO PROXIMO DIA 10 A SUA INAUGURAÇÃO

Tecidos para todas as classes. Uma organização comercial a serviço da **economia** do povo.

Fone 6968 — Rua Direita 55 — Rua da Penha 58

ACHARAM OS DESTROÇOS DO AVIAO

BELO HORIZONTE, 4 (U. P.) — Informam de Uberlandia que foram encontrados nas matas de Sucupira os destroços dum avião, pertencente ao Aero-Clube desta cidade e que partira daqui para Araxá. Foi encontrado tambem o corpo do piloto.

INDEPENDENCIA DO PANAMA'

WASHINGTON, 4 (R) — O presidente Truman enviou uma mensagem ao presidente do Panamá, por motivo do aniversario da independencia desse país.

CANDIDATO GREGO A VEREADOR

FLORIANOPOLIS, 4 (U. P.) — Anuncia-se que um dos candidatos a vereadores pela capital catarinense tem que ser riscado da lista porque se descobriu que era natural da Grecia.

O referido cidadão teria conseguido um falso registro de nascimento num cartorio do interior.

Trabalhos forçados por toda a vida

LONDRES, 1 (R.) — A pena de trabalhos forçados por toda a vida foi aprovada contra 14 acusados que são julgados por um tribunal sovietico em Berlim, em processo contra os ex-guardas do campo de concentração de Sachenhausen — ao que **anunciou a emissora de** Berlim.

O SENADOR VANDENBERG

(Conclusão da 1.ª página)

Dispositivos da Carta das Nações Unidas que hoje são considerados salutares jamais teriam sido adotados se não fosse a insistencia do Senador Vandenberg. Na Conferencia de São Francisco, foi ele quem insistiu para que fosse concedido á Assembléia Geral o direito de debater qualquer dos membros.

Foi ele o responsavel pela inclusão na Carta do principio de maxima importancia contido no Artigo 51, de que "nada prejudicará o direito de legitima defesa individual ou coletivo, se ocorrer um ataque armado contra qualquer membro das Nações Unidas", até ao momento em que o Conselho de Segurança tiver tomado as providencias necessárias para manter a paz e segurança internacional.

O sistema inter-americano foi recentemente salvo da destruição, graças ao Senador Vandenberg, com a sua persistente oposição á politica de coação e intervenção a que se mostrou inclinado o Departamento de Estado durante a administração de Byrnes. Foi o Senador Vandenberg, no Conselho dos Assuntos Mundiais, em Cleveland, no inverno passado, que exigiu a pronta convocação de uma conferencia inter-americana para a defesa do Hemisferio. Quando a conferencia finalmente se realizou no Rio de Janeiro, em agosto passado, foi ele quem esteve á frente dos esforços que tornaram possivel a conclusão de um tratado que é de vital importancia para o Novo Mundo.

Foi o grande discurso do Senador Vandenberg no Senado, em janeiro de 1945, que apresentou pela primeira vez a proposta de uma aliança das quatro potencias para impedir uma futura agressão alemã. Bateu-se ele tambem pela liberdade do comercio e navegação no Danubio, e pela justiça para com a Italia e a Grecia, durante as negociações de Paris, há um ano.

Mas por mais valiosos que tenham sido esses atos de autentico estadista, nenhum serviço maior poderia ter sido prestado ao povo americano do que a constante demonstração do Senador Vandenberg da sua convicção de que as considerações partidárias não devem influir na condução da politica externa dos Estados Unidos. Mostrou ele com clareza que uma politica externa bi-partidária não exige que os lideres da oposição aceitem cegamente as medidas recomendadas pelo Executivo, nem cheguem a decisões sem o pleno conhecimento de todos os fatos. Mas tornou igualmente claro que, pelo menos no que lhe toca, quando os interesses nacionais estão em jogo, a politica partidária deve cessar.

Nenhum estadista americano tem sido alvo de mais grosseiros ataques. As extrema esquerda gosta de chamá-lo de "provocador de guerra". A maquina de propaganda soviética denuncia-o como "fascista". Contudo, para a vasta maioria dos seus concidadãos, é ele simplesmente um estadista americano que luta paciente e habilmente pelo estabelecimento de uma ordem mundial em que a paz, a liberdade e a segurança sejam definitivamente asseguradas a todos os povos; um estadista que está determinado a fazer com que a influencia e o poder dos Estados Unidos sejam empregados efetivamente para que esse ideal se torne realidade.

Não é de admirar que a confiança popular no Senador Vandenberg tenha aumentado imensamente nestes ultimos meses. A sua participação na orientação da politica externa americana é um bem excepcional para o povo dos Estados Unidos durante uma das fases mais **graves da sua vida nacional.**

Dirigiu-se ao presidente, etc.

(Conclusão da última página)

devidos termos: o chefe da nação manifestou á seção paulista do PSD seu desgosto por motivo de uma resolução dessa mesma seção ao aceitar o concurso de elementos politicos partidarios, em oposição a seu governo e até mesmo daqueles que põem em perigo pela sua ideologia e atividade, não só as instituições democraticas como a ordem interna e a propria integridade nacional.

O presidente da seção executiva replicando, apresentou argumentos que terão de ser apreciados mais tarde, em ajuste de conta definitivo, com a direção superior do partido, não somente em relação a São Paulo, como aos outros Estados e igualmente aos casos de indisciplina que se têm verificado no seio do partido."

IMPRESSÃO DE VITORIA

S. PAULO, 4 (Meridional) — O sr. Mario Tavares, presidente do PSD, seção estadual, que se encontra afastado do partido, falando á imprensa, a proposito do momento politico, disse:

"Estou licenciado mas não ausente de meus deveres para com o partido, sendo meu candidato o meu amigo Cirilo Junior."

Prosseguindo, declarou que foi esse o nome escolhido numa das mais vibrantes convenções a que assistiu. E adiantou:

"Para terminar, direi que minha impressão é que o PSD vai vencer com seus candidatos á vice-governança e Camara municipal."

NÃO HA DUAS ALAS

S. PAULO, 4 (Meridional) — Teve grande repercussão nos meios politicos daqui o telegrama que o presidente Dutra dirigiu ao sr. Cesar Vergueiro presidente interino do PSD local, em resposta ao despacho que lhe fôra endereçado por este, a respeito da posição do partido em São Paulo.

Segundo apuramos, o telegrama do chefe do governo já era aguardado e representa um passo dos mais firmes tomado contra a facção pessedista liderada pelo sr. Nereu Ramos, que levantou como bandeira a candidatura Cirilo Junior.

Falando ao **Diario de São Paulo**, o sr. Cesar Vergueiro disse:

"O presidente Dutra está mal informado. Não ha, em absoluto, no PSD, de São Paulo, duas alas. O partido está coeso. O que houve, é preciso repetir: uma ala insubordinou-se contra a decisão da convenção, unico instrumento competente para decidir a respeito do candidato á vice-governança do Estado."

RECURSOS CONTRA AS CANDIDATURAS

RIO, 4 (Meridional) — Entraram no Tribunal Superior Eleitoral dois recursos relativos ás eleições que se realizarão domingo vindouro em São Paulo. O primeiro deles do PSD é contra o ato do TRE desse Estado que concedeu registro á candidatura do sr. Novelli Junior para o cargo de vice-governador do Estado. O outro, do PDC, é contra o registro da candidatura do sr. Cirilo Junior para o mesmo posto.

Sobre os referidos recursos, o procurador geral da Republica, sr. Luis Galoti, manifestou-se no sentido de que o Tribunal Superior Eleitoral negue provimento a ambos.

Podemos assegurar que os dois recursos serão julgados ainda esta semana.

QUER FAZER UM TRAMPOLIM

S. PAULO, 4 (Meridional) — Reuniu-se hoje em assembleia extraordinaria, o Centro XI de Agosto, da Faculdade de Direito de São Paulo.

Durante a reunião foi aprovada uma moção de protesto contra a visita do sr. Getulio Vargas a este Estado, tendo os academicos decidido tambem realizar uma passeata pelas ruas desta capital, com o estandarte da Faculdade envolto em crepe.

Da mensagem dos estudantes destaca-se o seguinte:

"Os estudantes de direito, coerentes com seu passado de lutas contra a ditadura, embora sem nenhum intuito partidario, protestam contra as maquinações do sr. Getulio Vargas que vem semeando a discordia e o odio entre os paulistas, afim de satisfazer aos seus propositos personalistas e anti-democraticos."

A mensagem adiante acentua:

"O ex-ditador quer fazer de São Paulo um trampolim para suas incriveis ambições presidenciais."

S. PAULO, 4 (Meridional) — O sr. Novelli Junior, que acaba de regressar de sua excursão do interior do Estado, seguirá hoje para Santos.

VOTARA' NO SR. NOVELLI JUNIOR

RIO, 4 (Meridional) — O sr. Morvan Figueiredo ministro do Trabalho, falando á nossa reportagem, declarou não ser politico militante, acentuando que em virtude de sua posição se acha alheio á politica.

Acrescentou que quando chamado a cumprir seu dever civico de eleitor irá a São Paulo votar no sr. Novelli Junior. E adiantou:

"Nem poderia ser outra minha atitude, pois a candidatura desse ilustre brasileiro, alem de outros atributos que por si só estão a recomendá-la, apresenta-se ainda escoimada de quaisquer ligações com os comunistas, de ação tão nefasta para os interesses da patria."

Importaram menos café

NEW YORK, 1 (U. P.) — Segundo fontes autorizadas, os economistas norte-americanos prevêm que os Estados Unidos importaram este ano menos dois milhões de sacas de café.

O gado brasileiro não tinha aftosa

CIDADE DO MEXICO, 1 (U. P.) — O procurador geral da Republica deu a conhecer um relatorio em que afirma ter sido comprovado que o gado vacum, importado do Brasil, em 1946, não sofria de aftosa. Exames feitos nos laboratorios da Inglaterra demonstraram que o virus que dizimou grande parte do gado mexicano era de uma especie desconhecida na America do Sul.

DESPEDIU-SE O GENERAL TASSIGNY

RIO, 4 (Meridional) — Seguirá amanhã, de avião, de regresso á França, o general Lattre de Tassigny, inspetor geral do exercito francês, após sua permanencia de varios dias em nosso país.

Seu embarque foi marcado para ás 7 horas.

O general Tassigny esteve hoje no gabinete do prefeito Mendes de Morais, apresentando suas despedidas. Depois dirigiu-se ao Palacio do Exercito, onde se despediu do ministro da Guerra e de todos os generais presentemente nesta capital.

A volta do mundo em aviões "téco-téco"

SAO FRANCISCO DA CALIFORNIA, 1 (U. P.) — Informam de Adak, nas ilhas Aleutas, que chegaram ali os aviadores Evans e Truman, empenhados na volta ao mundo em aviões téco-téco. Os dois procedem de Sesamaya, no oeste da mesma cadeia de ilhas.

Apêlo do Papa em favor de uma paz duradoura

CASTEL GANDOLFO, 1 (U. P.) — O Papa declarou a 5 senadores norte-americanos, que a sessão extraordinaria do Congresso dos Estados Unidos enfrentará uma tarefa "de momentosa importancia para a Europa e para o mundo". O Sumo Pontifice apelou para o estabelecimento de uma paz duradoura em tres discursos, nas ultimas 24 horas.

REFORMADAS AS PISTAS

BELEM, 4 (U. P.) — O comandante da 1.ª Zona Aérea anuncia que o Ministerio da Aeronautica reformou as pistas da Base Aérea de Valdecans, permitindo agora a descida dos grandes aviões modernos como os **Constellations.**

PROSSEGUIRAM VIAGEM

BELEM DO PARA', 4 (Meridional) — Após curta permanencia nesta capital, seguiram para São Luiz do Maranhão, os rebocadores da marinha de guerra **Tristão, Tridente** e **Triunfo**, recentemente adquiridos nos Estados Unidos.

REPRESSAO A' MALANDRAGEM

RIO, 4 (Meridional) — A policia prosseguindo nas diligencias de repressão á malandragem, prendeu mais de 100 desordeiros desocupados. Tambem apreendeu em diversas livrarias da cidade grande quantidade de material obceno constante de livros, filmes e albuns de fotografias.

NAO ESTA' PREPARANDO UMA ENCICLICA

CIDADE DO VATICANO, 4 (R.) — O Papa, que se encontrava em sua mansão em Castel Gandolfo, ao norte de Roma, virá a esta cidade [illegible] pela manhã, especialmente para participar da missa [illegible] memoria dos cardeais que morreram no ano passado.

[illegible] para uma enciclica importante sobre assuntos sociais, não se negando, todavia, que possa estar preparando importantes documentos religiosos.

VITIMA DA 2.ª GUERRA MUNDIAL

CONCORD, New Hampshire, 4 (R.) — O sr. John Winant, embaixador dos Estados Unidos na Inglaterra durante a guerra, o qual se suicidou em sua residencia em New Hampshire, foi "vitima da segunda guerra mundial". Essa declaração foi feita pelo governador Charles Dale.

O sr. Winant acaba de concluir suas memorias e constava que sofria de fadiga mental e fisica. O sr. Raymond Perkins, solicitador geral, declarou que a empregada do antigo embaixador disse que o sr. Winant parecia deprimido. Não se cogita de crime.

VII.ª EXPOSIÇAO NORDESTINA DE ANIMAIS E PRODUTOS DERIVADOS
AVISO

A Diretoria da Producção Animal, avisa aos criadores e interessados, que as incrições de animais para a VII.ª Exposição Nordestina de Animais e Produtos Derivados, que será realizada no periodo de 30 do mês em curso a 7 de dezembro proximo, encerrar-se-ão no dia 10 do corrente. Os interessados deverão comparecer com a máxima brevidade possivel, ao Parque da Producção Animal, no Cordeiro, afim-de ser providenciada a reserva de grades na Great Western Brasil Railways, para o embarque dos animais inscritos. Expediente: Diariamente das 11,30 ás 17,30, com exceção dos sabados.

Recife, 4 de novembro de 1947.
Luiz Carneiro Albuquerque,
Chefe da Divisão de Exposição

VISTO
Hermano Castro
Diretor Geral

4 — 11 — 47
AO MEU RAUL DE SA'
Pela sua data natalicia.
Que a alvorada feliz do mês do calendario cristão seja sempre para a tua pessôa o prenuncio de um dia completo de repletas felicidades ainda mesmo que eu não mais exista e tu em companhia daquela a quem Deus determinou para sincera esposa com sintetica recordação rendamos um singelo preito de saudades sinceras áquele que hoje te saúda — Alan Thomas. (2:932)

CASA J. LOPES S. A.
como um brinde a sua numerosa freguezia de varejo, iniciou um novo sistema de vendas expondo determinado artigo, durante uma semana, a preço do custo. E' uma cooperação ao elevado custo de vida, que a Casa J. LOPES proporcionará ao Amigo, facilitando-lhe a comprar o que V. Sa. talvez muito precise, a um preço excepcional! TCONCORDIA, 225 a 235.
mentas, sanitários e artigos para construção. odos á Casa J. LOPES S/A — Ferragens, ferra-

End. Teleg. MIROMA — Insc. n. 2198
RUA IMPERIAL, 1777
Recife — Pernambuco
Pinto de Amorim & Cia.
REPRESENTAÇOES E CONTA PROPRIA
Serraria para beneficiamento de lenha para fogões
Produção diária: mil feixes — Entrega a domicilios — A unica que está aparelhada para melhor atender aos consumidores.

Joalharia KRAUSE
JOIAS, RELOGIOS E OBJETOS PARA PRESENTES
Rua 1.º de Março, 34 — Fone 6420 — RECIFE

ILEGÍVEL

O desanimo leva o homem ao fracasso... ...mas, a perseverança o conduz ao triunfo!

A Favorita

CASA LOTERICA

RUA NOVA, 303 - FONES: 6903 - 6919 — RECIFE

MATRIZ: AV. RANGEL PESTANA, 1206—S. PAULO

PAGAMENTO IMEDIATO DOS PREMIOS

A Cidade do México Será a Capital Cultural do Mundo Durante um Mês

Mais de 600 dos vultos intelectuais mais destacados do universo irao á Conferencia da UNESCO

CIDADE DO MEXICO, outubro (Serviço Informativo da UNESCO): A Secretaria da UNESCO em Paris, acompanha com grande interesse os preparativos que estão tendo lugar na cidade do Mexico para a instalação da Segunda Conferencia Geral da organização.

Ha que destacar, em primeiro lugar, o grande interesse do presidente do Mexico, Licenciado Miguel Aleman, que vem pessoalmente tomando parte no desenvolvimento das providencias visitando as obras da Escola Normal Superior, onde se realizará a Conferencia e dando ordens diretas para que tudo esteja em ordem.

E' de lembrar que por ocasião da visita do dr. Huxley, diretor geral da UNESCO, a varios paises latino-americanos, o Presidente do Mexico mandou uma carta autografa a cada um dos chefes de Estados da America do Sul pelas mãos de um representante especial, o dr. Samuel Ramos, pedindo que todos enviassem delegações á Segunda Conferencia Geral da UNESCO.

No momento, o governo mexicano já concedeu o credito inicial de 500 mil pesos (cerca de 125 mil dolares) para os trabalhos de instalação e aquisição de mobiliario, aprovando, ainda, a emissão de um selo de correio alegorico e comemorativo da Conferencia.

A Secretaria de Instrução Publica e o governo mexicano em geral cooperam estreitamente nas complicadas tarefas de organização da Conferencia, que deverá reunir mais de seiscentas personalidades internacionais especializadas em assuntos de educação, ciencia e cultura.

A imprensa mexicana, a pedido do proprio governo, e sobretudo do representante do Mexico junto á UNESCO e vice-presidente da Comissão Executiva, dr. Martinez Báez, está levando a cabo um grande trabalho de divulgação dos fins da UNESCO para que o povo mexicano possa acompanhar, com interesse, as deliberações da Conferencia.

O preparo do material que se destina ás exposições que terão lugar durante o mês da UNESCO está sendo executado com grande rapidez. Entre tais manifestações culturais ha que destacar a exposição de arte pre-colombiana, a exposição de pintura mexicana, que permitirá apreciar seu desenvolvimento desde o periodo colonial até os nossos dias, e, finalmente, diversos trabalhos que será apresentados pelo Ministerio da Educação do Mexico destacando-se as experiencias e os resultados conseguidos até agora no campo da educação, sobretudo na luta contra o analfabetismo.

Por fim, vale a pena assinalar que o Edificio da Escola Normal Superior onde terá lugar a Conferencia da UNESCO foi construido por iniciativa do então Secretario de Educação e hoje ministro das Relações Exteriores do Mexico, dr. Jaime Torres Bodet, um dos fundadores da Organização das Nações Unidas para a Educação, Ciencia e Cultura.

Muitos elementos da UNESCO já se acham instalados na cidade do Mexico e os hoteis começam a perceber pedidos de reservas de todas as partes do mundo. A capital do Mexico ficará como uma especie de séde cultural do mundo durante o mês, pois os vultos mais destacados dos meios intelectuais do universo tomarão parte na grande Reunião Geral da UNESCO.

SIMPLIFICAÇAO DAS EXIGENCIAS AOS VIAJANTES

WASHINGTON, 4 (U. P.) — O Reitor de uma universidade norte-americana, dr. Paul Douglas, falando na convenção da Associação de Automovel Clube, pediu que se simplifiquem as exigencias legais para as viagens entre varios paises. E citou, como exemplo, o numero de documentos que se exigem a uma pessoa vinda do Brasil, para sua entrada nos Estados Unidos, que são os seguintes: passaporte visado; recibo do imposto de oito dolares; certificado de vacina e medico; certificado financeiro, em alguns casos aprovação do secretario de Estado; ficha dactiloscopica; folha corrida 3 fotografias; e, finalmente, uma resolução das autoridades de imigração sobre sua entrada no país.

FELEFONE 6-6-1-5 TELEGRAMAS "IRMAOS"

ESTIVAS EM GROSSO

Augusto Rodrigues & Cia.

Importadores e Exportadores

RUA DAS FLORENTINAS N. 187 RECIFE

INDUSTRIA

GRAFICA BRASILEIRA S/A

Suc. de DRECHSLER & CIA.

FUNDADA EM 1861 POR F. H. CARLS

RUA DO BOM JESUS, 183-191

RECIFE - PERNAMBUCO

Caixa Postal, 124 — End. Teleg.: "CERES" — Telefone, 9108

Litografia - Fotolito - Tipografia - Paulaçao - Encadernaçao

PAPEL EM GROSSO — TINTAS PARA IMPRESSÃO

Exames de Admissão

a realizar na primeira QUINZENA DE DEZEMBRO no

COLÉGIO AMERICANO BATISTA

Curso intensivo em pleno funcionamento — Matriculas Abertas

Rua D. Bosco, 1308 — RECIFE — PERNAMBUCO

Djalma SABADO, 8 DE NOVEMBRO Ás 15 horas

LEILÃO — Ao Correr do Martelo — Rua Bemfica N. 881 - (Madalena)

Mobiliarios para sala de visitas, Dormitorios e sala de jantar, Camas Patente, Fogão Walling, Miudezas, Vimes, Cadeiras tipo Gerdau, Mesas, Armarios, Radio mundial, Refrigerador eletrico, Bureau, Estante, etc. etc.

Sabado, ás 15 horas — Rua Bemfica n. 881

DJALMA EUSEBIO SIMOES — Leiloeiro Oficial

Escritorio e Armazem: Rua Conde da Boa Vista n. 157 — FONE 3050

Travada a luta pela posse das ações de subscrição publica da refinaria nacional de petroleo

Grupos interessados em cobrir todos os vinte e cinco milhões de cruzeiros — Um técnico americano completa os estudos sobre o oleoduto Santos - São Paulo — O capital estrangeiro

Evaldo Simas PEREIRA
(Para os "D. A.")

RIO — Outubro — Começou a batalha pelas ações correspondentes aos 25 milhões de cruzeiros de subscrição popular da refinaria nacional a ser construida na Bahia, e outros capitulos da questão petrolifera se ativam enquanto se aguarda a solução de um dos mais importantes — a participação do capital estrangeiro. Segundo o correspondente no Rio da revista americana "World Report", se o Brasil aprovar uma legislação petrolifera favoravel ao capital estrangeiro pelo menos cem milhões de dolares se encaminharão para cá. Este dinheiro na exploração e desenvolvimento dos recursos oleiferos do país, que "alguns tecnicos consideram entre os mais importantes do mundo".

As informações do sr. Bernard S. Redmont, que esse é o nome do citado correspondente, são muito curiosas, e devem valer para alguma coisa, neste momento em que as comissões nomeadas pelo governo para tratar de investimentos e legislação petrolifera têm sua tarefa concluida pelo menos no que se refere aos pontos basicos. Considera o jornalista lanças muito pequeno o trabalho até aqui realizado em torno do petroleo brasileiro, pois o país ainda importa mais de..... 10.000.000 de barris de petroleo enquanto sua produção não ultrapassou, no ultimo ano, 67.000 e alha — no que estamos todos de acordo — que nada de substancial poderá ser feito enquanto não dispusermos de distilarias. O aumento de consumo é grande, e com as estradas de ferro adquirindo locomotivas Diesel, com a mecanização da lavoura e o numero crescente de veiculos de toda sorte não resta duvida que o mercado consumidor alcançará, dentro em breve tempo, extraordinaria importancia. Tratando da areas petrolificras, além da Bahia, cita o depoimento de tecnicos, inclusive Herbert Hoover Jr. afirmando que extensos lençois se encontram sob o solo marginal do Amazonas, na area de Curitiba, no vale do Rio Paraná e notadamente o Estado de São Paulo, na parte este da bacia do Paraná.

O jornalista acha o debate que aqui se trava em torno da forma de participapão do capital estrangeiro muito interessante para as diversas correntes e acentua que o que parece ser a maioria isto é a corrente favoravel á participação do referido capital em associação com o dinheiro nacional em determinadas formas de exploração industrial, não corresponde ao desejo das companhias americanas. Estas, diz ele, não adotam a idéia de cooperações mixtas. Preferem que lhes sejam dadas concessões de exploração.

Suas operações na Venezuela têm sido extremamente lucrativas e "no mesmo tempo tê mfeito o governo venezuelano um dos mais prosperos do mundo". A campanha de oleo trabalhando, no mercado brasileiro expressa grande interesse em torno da lei. Entre elas estão a Standard de New Jersey, a Texas a Atlantic Refining Company e a Gulf and Shell. A Socony Vacuum e a Union esperam apenas que a situação se esclareça para entrar em cena. A Texas, diz ele, já iniciou conversações com as autoridades no porto de Vitoria (sic), de facilidades portuarias para desembarque do material e oleo.

Como as comissões de investimentos e de legislação petrolifera, segundo tudo indica, adotaram, graças a Deus, normas diversas da legislação venezuelana, que enriqueceu o governo e empobreceu tremendamente o povo, abandonando o tenebroso sistema de "Concessões", preferindo conservar as jazidas como propriedade da União e só lhes permitindo a exploração com o maior aproveitamento e remuneração do esforço nacional, é possivel que o capital de sem milhões de dolares referido pelo jornalista não se mostre presentemente em vir para cá. Entretanto, outra ordem de capitais e de tecnicos, que desejamos ardentemente colaborem conosco, vêm demonstrando um vivo interesse no aproveitamento do petroleo brasileiro, o qual, é bem de ver, com a nova lei só poderá ser exportado depois de satisfeitas as exigencias do mercado interno.

AS AÇÕES DA REFINARIA DE PETROLEO S. A.

Os interesses deste capital aventido, desejoso apenas de lucro comercial, industria, aparecem de vez em quando na tremenda luta, que que se trava nos bastidores da questão petrolifera, onde as autoridades brasileiras responsaveis se batem pela separação nitida dos que querem, por motivos politicos, o não aproveitamento imediato do nosso petroleo, dos que querem este aproveitamento com lucros pessoais e dos que o desejam tendo em vista os interesses maiores da segurança nacional e continental, em colaboração com o capital estrangeiro amigo e no intuito de acelerar a industrialização do petroleo nacional, no progresso do país.

Já começou a batalha pela posse das ações relativas aos vinte e cinco milhões de cruzeiros e que, de acordo com a lei que originou a Refinaria Nacional S. A., devem ser subscritas pelo publico. Concedidos os vinte e cinco milhões de responsabilidade do governo federal, o Conselho Nacional do Petroleo se decidiu pela proposta da Kelog, autora do projeto de uma refinaria que deve ser erigida em Candeias ou Arata' para o tratamento de 2.500 barris diarios com capacidade para aumentar a produção em dobro assim se faça necessario. Esta companhia se encarregará tambem da construção, a qual será superintendida pelo proprio Conselho, através uma comissão especial, e se comprometeu a concluir as obras dentro de dezoito meses.

Ora, todos sabem da importancia de uma refinaria nacional para o Brasil, onde existe petroleo e gás aproveitados, onde ha crise de combustiveis, onde se dispendem milhões anualmente na aquisição de produtos petroliferos e onde qualquer atraso de suprimento origina as maiores complicações pela paralisação de setores vitais da produção e transporte.

A sociedade anonima que cuidará da refinaria deve ser dirigida por uma diretoria de três membros. Embora o governo, como é natural, exerça fiscalização, os acionistas com direitos e de suas decisões muito dependerá a sorte da refinaria. Pois bem, acaba de aparecer um cavalheiro — e segundo se informa ele não é o unico — desejoso de adquirir, só ele, as ações relativas aos vinte e cinco milhões de cruzeiros!

Se isto se verificasse, se alguem em nome dos seus proprios interesses alheios, como é mais provavel, se tornasse dono dos vinte e cinco milhões em ações, tendo, consequentemente, direto de voto unico, o controle da distilaria ficaria na dependencia de sua vontade.

O Conselho Nacional de Petroleo, que só fará chamada do capital privado depois de construida a distilaria, segundo estamos informados, pois os vinte e cinco milhões do governo federal para a construção e os restantes como capital para acionar a distilaria, já está informado de tudo.

A sociedade anonima não pode ficar sob controle de um unico capitalista, e por isto abrirá o C. N. P. subscrição, inscrevendo todos os pedidos nas qualidades solicitadas. Em seguida, afim de que o maior numero de pessoas tenha ações, só dará a cada solicitante uma percentagem sobre a quantidade pedida que permita venham todos a possuir ações. Este é, pelo menos, até o momento, o pensamento da maioria e do proprio presidente do C. N. P.

OLEODUTO SANTOS-SAO PAULO

A importação brasileira de petroleo se complica pela falta de um sistema de armazenagem e suprimento a centros de consumo. E' sabido que durante a guerra não podíamos receber de cada vez carregamento de maior vulto porque não tinhamos onde depositar o combustivel nem meios de distribui-lo em seguida. Isto nos causou serias atrapalhações no consumo.

Os oleodutos são, por conseguinte, na questão petrolifera nacional, um capitulo importante e é um daqueles que, como dissemos no começo desta reportagem, está se ativando.

Contratado pelo CNP já se encontra no Rio o tecnico norte-americano de muita reputação em oleodutos, William Heltzell, com a missão de completar estudos e providenciar, por conta, naturalmente, do organismo nacional, a construção do desejado oleoduto Santos-São Paulo.

Não resta mais duvida quanto ao valor desta via condutora de oleo entre o porto e o principal centro consumidor, mas a verdade é que sua construção, na qual estão interessados o governo da União, o governo do Estado, a Cia. Docas de Santos e a Estrada de Ferro Santos-Jundiaí, vem sendo protelada ha anos.

Uma comissão do CNP, presidida pelo coronel Artur Levi estudou o assunto, que o tecnico americano vem completar. Segundo sabemos, o sr. William Heltzell já esteve no local que receberá o oleoduto, verificou todas as possibilidades e agora completa suas observações no escritorio. Estas são tão profundas que incluirão um estudo sobre tarifas e transporte da boca do oleoduto para os depositos em São Paulo.

Os interessados na construção, como já salientamos, são muitos. Vem em seguida a concessão para utilisação, outro ponto muito delicado.

O oleoduto Santos-São Paulo pode ser construido em 90 dias — pelo menos foi o que se comprometeu o tecnico ianque, desde que disponha de todo o material e pessoal.

A capacidade do oleoduto será de molde a permitir o seu aproveitamento num prazo minimo de vinte anos, tendo em vista o crescimento normal do consumo. A sua construção, ao lado da refinaria nacional que se erguerá no reconcavo baiano, dá uma nova feição ao comercio de combustivel no Brasil. Isto é o bastante para atear a luta surda que se vem travando enquanto chega á rua o éco do debate teorico.

NAO HOUVE DESVIOS DE VERBAS

Recebemos:

"NATAL, 3 — Com referencia a um telegrama taxado desta capital e publicado no DIARIO DE PERNAMBUCO informando que o governador José Varela em um discurso no banquete oferecido no ministro da Viação, tinha afirmado que as verbas federais destinadas ao serviço publico deste Estado eram desviadas para outras obras de Estados vizinhos, posso informar que essa noticia é inteiramente destituida de fundamento. O governador Varela apenas disse, em palestra com o ministro da Viação que o Departamento das obras federais há muito tepo não realizava obras de vulto, neste Estado. Demais assuntos tratados entre eles decorreram amistosamente, tendo o ministro cumulado o governador de atenções."

Cotonificio José Rufino S. A.

CABO — PERNAMBUCO

Fabrica de sacos de algodão para açucar, sal, cereais, etc.

— ESCRITORIO EM RECIFE: —

Edificio BANCO AUXILIAR — Salas 48 e 49

Fone 6616 — Telegramas "ALGODAO"

A PRODUÇÃO FRANCESA — Desde o principio deste ano, a França — que antes da guerra exportava mais de um milhão de toneladas de produtos siderurgicos, vem reagindo aos poucos nos mercados estrangeiros, enquanto diminuem suas importações nesse ramo. O movimento de exportações de .... 11.300 toneladas em janeiro passaram a 18.300, enquanto as segundas, que chegaram a atingir 61.000 toneladas no mês de maio, baixaram no meio do ano para 35.000.

— O volume da extração de carvão aumentou gradativamente nas semanas que antecederam á que vai de 28 de setembro a 4 de outubro. Nas duas ultimas, a diferença foi de .... 941.958 toneladas para 991.241 ou sejam, perto de 50.000 toneladas. A importação no mesmo periodo se deteve em 454.642 toneladas.

MERCADO LATINO-AMERICANO — Este é, sem duvida, um assunto atualmente em pauta para quantos paises desejam exportar, notadamente, na Europa e America do Norte. Ainda ha pouco, em uma reunião da American Marketing Association, em U. S. A., o seu vice-presidente acentuou a importancia do mercado latino-americano em face ás presentes dificuldades causadas pelas restrições de importação e cambio. O referido técnico contestou seja a escassez de dolares uma situação estranha ou desconhecida, pois antes da guerra já isto se verificava. A America Latina absorve 27 por cento das exportações dos Estados, e, segundo sua opinião, será um dos melhores mercados de exportação por muitos anos.

O motivo aparente da escassez de dolares nos paises latino-americanos tem sido o comercio desigual com os Estados Unidos. Antes da guerra, quando a balança comercial era considerada excelente, aqueles paises possuiam muito menos dolares do que no momento, como ficou provado pelas estatisticas oficiais.

Após incentivar os exportadores norte-americanos a estenderem crédito aos paises latino-americanos, o que, na sua maneira de pensar será um "risco compensador", ele termina citando as vendas lucrativas realizadas por Colgate, Lever Brothers e Sterling Produtos Internacional após estudos inteligentes do mercado latino-americano.

Armazem São Pedro

LOUÇAS, VIDROS E CUTELARIAS — PREGOS, FERRO DE ENGOMAR, ETC. ETC. — VENDAS EM GROSSO E A VAREJO

PEDRO ALVES

Pátio do Mercado, 16

FONE: 6384 RECIFE

MOINHO PARA CAFÉ "VIKING"

(AMERICANO)

Conjugado com motor elétrico de 1HP

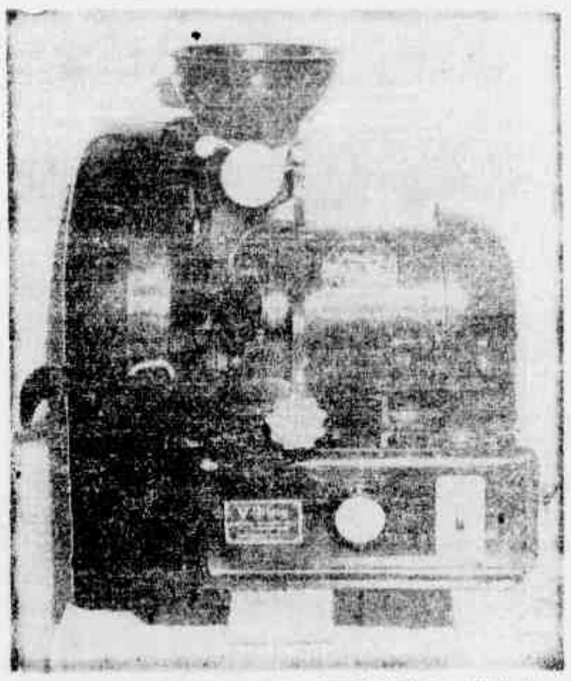

SOC. MECANICA DO NORDESTE LTDA.

Rua da Palma, 469 — Fone 6369

LEILÃO NA AGENCIA PORTELLA

— RUA PRINCEZA IZABEL N.º 142 —

QUARTA-FEIRA, 12 DE NOVEMBRO DE 1947

PORTELLA - "LEILOEIRO OFICIAL"

Devidamente autorizado por JOHN A. THOM, LLoyd's Agent. Venderá: ao CORRER DO MARTELO ÁS 3 HORAS EM PONTO DE QUARTA-FEIRA, 12 DE NOVEMBRO:

1033 KILOS DE INCENSO, MARCA "ODRIC" E 10.250 KILOS DE FOLHAS DE "FLANDRES"

NORTE-AMERICANA. CAUÇÃO 20% NO ATO!

LUIZ PORTELLA E JORGE PORTELLA — Leiloeiros Oficiais

— Adiantam dinheiro por conta de Leilões — FONE 2352 —

CASAS — TERRENOS — INDUSTRIAS — EMPREGOS — PROFISSÕES — PONTO PARA NEGOCIOS — DIVERSOS

PEQUENOS ANUNCIOS

Os anuncios nesta secção são cobrados ao preço de Cr$ 1,00 a linha de tipo 6
TELEFONE DA GERENCIA — 6027

CASAS — TERRENOS PROPRIEDADES

ALUGA-SE em OLINDA quartos tendo vista para o mar, com refeições; a tratar na rua Manoel Borba n. 474 — OLINDA.

ALUGAM-SE: Na Pensão Vitoria otimos quartos todos com janelas a casal, moças e rapazes com refeições de 1.ª. Tratar na RUA DA UNIÃO n.º 471 e fornece marmitas. (21601)

ALUGA-SE uma casa nova na MADALENA com dois pavimentos, com 3 quartos arejados, 3 terraços, cozinha, 2 gabinetes sendo 1 completo, garage e quarto de empregados na RUA BECO DA FABRICA n.º 410. Tratar à RUA REAL DA TORRE n.º 340. (21819)

ALUGA-SE na Pensão Duque de Caxias, quartos com refeições a casal sem filhos, rapazes ou moças do comercio; fornece refeições em domicilios. RUA MAMEDE SIMÕES n.º 144, Esquina com à rua da União. Fone 3166. (1873)

ALUGA-SE — Casa para operario, 2 quartos, 1 sala, cozinha, por Cr$ 300.00. Exige-se fiador. RUA ALAGOAS n.º 187 — MACACHEIRA (21806)

ALUGA-SE — Um grande salão comercial com marquise, sita à AVENIDA CAXANGA' n.º 1240 (CORDEIRO). A tratar na praça Maciel Pinheiro n.º 384. (21810)

A quem quiser residir em GARANHUNS com renda certa, vende-se um terreno com 80 casinhas foreiras e 2 confortaveis casas de moradia com agua, luz e otimo saneamento. Ver e tratar na RUA SATIRO IVO n.º 318 — naquela Cidade. (1918)

ALUGA-SE um quarto com varanda a rapaz. RUA DO RANGEL n.º 83 — 2.º andar. (21343)

ALUGA-SE otimo quarto com janela em casa de grande área arborizado e mosaicado a pessoas de fino trato. Ambiente maravilhoso e no centro da cidade. RIACHUELO n.º 449. (21555)

ALUGA-SE parte de uma sala com luz, telefone e empregada, para pequeno escritorio, no centro da cidade. Informações com MATOS Fone 6-6-6-7. Rua Sigismundo Gonçalves n.º 75 — 1.º andar. (21937)

ALUGA-SE a casa n.º 212 à RUA JOSE' HIGINO — junto ao Mercado da Madalena com garage, para pequena familia. A tratar na PRAÇA ARTHUR OSCAR n.º 211. (21954)

ALUGA-SE — A sala 901 do EDIF. SEGURADORA. Aluguel Cr$ [illegible] A tratar no mesmo Edificio, sala 713, com o sr. Noé [illegible] (21952)

ALUGAM-SE: NA RUA VELHA — [illegible] — Tres quartos [illegible] e no primeiro andar [illegible] janelas, a casal [illegible] sem filhos. Ou rapazes [illegible] refeições. Alimentação [illegible] de familia [illegible] Tambem [illegible] facilitando-se [illegible] de jantar. Aceitam-se [illegible] e fornecem-se [illegible] domicilio. Pratos [illegible] Olinda, mediante ajuste [illegible] mensal e adiantamento [illegible] à RUA VELHA [illegible] oitão Travessa da Alegria [illegible] Ambiente [illegible] familiar. (21956)

ALUGA-SE uma excelente casa [illegible] situada à AVENIDA [illegible] n.º 2303 — PORTO DA MADEIRA (com calçamento), tendo [illegible] quartos internos, salas de visita e jantar, cozinha, 2 sanitarios [illegible] garage, quarto para empregados e 2 grandes quintais [illegible] com fruteiras. Otimo clima. Tratar com COUTINHO — Telefone [illegible] todos os dias uteis. (21899)

ALUGA-SE — Perto ao mar, à RUA CAPITÃO REBELINHO n.º 485 — PINA; fundos para o mar. Casa moderna, recentemente construida, recuada, com terraço e boas acomodações. A tratar à AVENIDA MARQUÊS DE OLINDA n.º 113 ou à RUA DO PROGRESSO n.º 465. (21900)

ALUGAM-SE diversas casas, novas ainda não habitadas em AGUA-FRIA, à margem da linha de bonde, com tres quartos, duas salas, cozinha, fogão, terraço, banheiro, estucadas, com taco, saneamento recuadas, oitão livre e quintal murado. Aluguel Cr$ 750.00. Tratar à Avenida Marquês de Olinda n.º 151 — terreo com o sr. Bezerra. (21890)

ALUGA-SE no PINA uma casa nova, otima construção, com tres quartos, duas salas, saneamento, oitão livre, quintal murado, forrada com taco, recuada e terraço. Cartas para ANUNCIO neste jornal. (21801)

ALUGA-SE uma casa moderna, oitões livres, situada na VILA DOS BANCARIOS da rua Amelia — AFLITOS e vende-se uma sala de jantar completa; a tratar na RUA DAS FLORENTINAS n.º 124 com ROMILDO. (21637)

ALUGA-SE uma magnifica casa, recuada, oitões livres, sala unica, 3 quartos internos otima cozinha, 2 saneamentos, sendo um completo, garage, quarto para empregada, lavanderia e grande quintal, situada à RUA DAVINO PONTUAL n.º 169, paralela à rua Real da Torre. Avista pela manhã e à tarde. Tratar à RUA DA PALMA n.º 216 — 1.º andar, consultorio dentario. (21962)

ALUGAM-SE — Primeiro e segundo andares, servindo para escritorio. A pessoa que interessar deve observar o horario comercial, pois a entrada é pela "CASA SAMUIRO", à rua do Livramento n.º 23. A tratar na mesma. (21925)

ALUGA-SE — Na rua Real da Torre, em frente ao Mercado. Aluguel Cr$ 600.00. Tratar com NOGUEIRA. Rua das Florentinas n.º 256. (21926)

ALUGAM-SE quartos e vagas com refeições, aceitam-se assinantes e fornecem-se marmitas em domicilio. HOSPICIO n.º 139. (21945)

ALUGA-SE a rapaz de bom comportamento em casa de familia um quarto externo com agua e luz entrada independente; a tratar na TRAVESSA HERCULANO BANDEIRA n.º 133 — PINA. (21929)

ALUGAM-SE otimos quartos com [illegible] mobiliados [illegible] exigidas pelo hospede. AURORA n.º [illegible] terreo e 1.º andar. Tem telefone. (21680)

ALUGAM-SE quartos a rapazes e casal com ou sem refeição. RUA NOVA n.º 155 — 2.º andar. (21594)

A' VENDA — Casas e terrenos. Ver e tratar: AV. 17 DE AGOSTO n.º 257. (19743)

ALUGA-SE — Casa na TAMARINEIRA, proxima do bonde, com 5 quartos, 3 salas, 2 terraços, garage, oitões livres, 2 saneamentos. Tratar na TRAVESSA DO TAVARES n.º 94 (Rua Imperial). (21600)

ALUGA-SE — Um quarto com varanda em casa de familia. RUA AUGUSTA n.º 242 — 1.º andar. (21908)

ALUGA-SE — Um predio recentemente construido, de dois pavimentos, à RUA QUARENTA E OITO n.º 68 — ESPINHEIRO, com sala, quatro quartos, dois sanitarios, sendo um completo, copa-cozinha, terraço e garage. Tratar com FERNANDO MOREIRA — rua da Assembléia n.º 67 — 2.º andar — sala 23 (perto da COSTEIRA), das 8 às 10 e das 16 às 18 horas. (21961)

ALUGAM-SE — Otimos quartos com janela a casais ou moças de trato. Há vagas em quartos independentes a rapazes. Predio magnifico, situado no perimetro da cidade. Ambiente distinto. Cozinha de 1.ª ordem. Instalação de agua quente. RUA DO PROGRESSO n.º 215 — BOA-VISTA. Fornecem-se marmitas. (21908)

ALUGA-SE — Casa moderna, com tres quartos internos, oitões livres, estucada, piso taco e mosaico grande quintal todo murado, com jardim, dois saneamentos, garage, otimo terraço, aluguel Cr$ 800.00 a quem ficar com os moveis, facilita-se parte do pagamento; tratar com SILVA — EDIF. TRIANON — 3.º andar — sala 309 — das 8 às 10 horas diariamente. (21893)

ALUGA-SE OU VENDE-SE — Otima casa no PRADO, com 3 quartos, 2 salas, copa, cozinha, W. C., lavandaria, quintal murado e arborizado, lugar adaptavel à garage. Suburbio aprazivel e pertinho da capital, otimamente servido por onibus e bondes. Aluguel Cr$ 800.00. Custo Cr$ 70.000.00. A tratar com CARLOS, no escritorio deste jornal. (21842)

ALUGA-SE — Otima casa na RUA BELA VISTA n.º 202 — CASA AMARELA. Tratar com Irenio, escritorio de Renda Priori & Cia. Fone 6028. (21928)

BOA-VISTA — Vende-se uma casa com 4 quartos, 1 sala e saleta, 1 terraço, 2 aparelhos sanitarios sendo 1 completo, tendo jardim e quintal, quarto de empregado, garage e lavanderia. RUA ALVARO DE AZEVEDO n.º 220. Negocio direto não aceita intermediario. (21760)

CASAS E TERRENOS A' VENDA — 1 otima casa à RUA BOM CONSELHO completamente nova com 3 meses de construida terreno proprio de 14.72x28.63 — Cr$ ...... 53.000.00. 1 casa no ARRUDA com 3 quartos, terreno proprio de 22x90 Cr 70.000.00. 1 otima casa em BOA-VIAGEM com 3 quartos, Cr$ ...... 130.000.00. 1 otima casa em CAMPO GRANDE e mais dois terrenos Cr$ 130.000.00. Outra em CAMPO GRANDE, com 4 quartos, terreno proprio de 12x40. Cr$ 130.000.00. 1 confortavel casa nas GRAÇAS, com 5 quartos, 2 salas, oitões livres. Cr$ 160.000.00. 1 linda casa em GRAVATA', com 3 quartos, terreno de .. 19x47. Cr$ 60.000.00. 1 casa na MADALENA com 4 quartos, terreno de 1.200m2., Cr$ 62.000.00. 1 casa na RUA IMPERIAL Cr$ 40.000.00. 1 casa em SITIO-NOVO, com 3 quartos Cr$ 30.000.00. 3 casas na AV. JOSE' RUFINO, com 3 quartos. Cr$ 45.000.00. 1 otima casa na TORRE, com 4 quartos, nova entrega imediata. Cr$ 120.000.00. E muitas outras casas e terrenos em todos os bairros da nossa Capital. ESTEC — EDIF. SEGURADORA — sala 315 — 3.º andar — Expediente externo: 14 às 18 horas. (21941)

CASA — Aluga-se uma recem-construida, com tres quartos, sala espaçosa, terraço, oitão livre, garage, quarto para empregada e dois saneamentos. Cr$ 1.200.00. RUA PADRE ROMA n.º 718 — PARNAMIRIM. Tratar e chaves na rua Góis Cavalcanti n. 455. Fone 28.689 (1914)

CASAS EM BOA-VIAGEM — Alugam-se 2 boas casas com 4 e 5 quartos e demais dependencias. À RUA DOM JOSE' LOPES (proximo da praia). Informações no EDIF. DOS BANCARIOS — AV. 10 DE NOVEMBRO n.º 131 — 10.º andar — sala 1007 — telefone 7303 — das 11 às 12 e 17 às 18 horas. (21568)

CASA — Vende-se uma à rua Barão de Vera Cruz n.º 117 (HIPODROMO), a particular ou por intermedio de qualquer Instituto, por Cr$ 70.000.00; a tratar com Brandão à RUA DUQUE DE CAXIAS n.º 316. (21665)

CASA — Vende-se um bungalow, novo, desocupado, com terreno, oitões livres, agua e luz, 3 quartos, sala, terraços, espaço para automovel, taco, mosaico estucado, a 100 metros da linha. RUA MANOEL AZEVEDO n.º 507. Entrar na AV. CAXANGA' n.º 3339 — IPUTINGA. (21573)

CASA — Vende-se por Cr$ ..... 32.000.00, com terreno de 14x30 com agua, luz, 2 quartos, 2 salas, cozinha, banheiro, quintal pequeno, mas com muita largura de um lado. Facilita-se parte do pagamento. AV. BEBERIBE n.º 2863 no FUNDÃO. (21572)

CASA EM LARGO DA PAZ — Vende-se por Cr$ 86.000.00 um predio comercial, terreno proprio com bonde à porta e no local de mais movimento daquele bairro. Tratar na RUA DA AURORA n.º 469 — 1.º andar. (21795)

CASA MODERNA — Com Cr$ ... 31.000.00 à vista e prestações mensais de Cr$ 840.00, é facil adquirir uma casa recentemente construida e que poderá render o aluguel de Cr$ 1.000.00 mensal. Material bom todo o conforto, e uma pequena área ajardinada como quintal. Trata-se com o sr. David, no "ARMAZEM 1.º DE MARÇO" à rua 1.º de Março n.º 86. (21580)

CASA NO PINA — Com agua e luz, passa-se a chave a quem comprar os moveis. Aluguel Cr$ .. 350.00. A tratar na mesma à RUA MELIMBRAS n.º 35 — PINA. (21967)

CASA EM OLINDA — Aluga-se uma à AVENIDA RIO DOCE n.º 468. (21874)

CASAS NA PRAIA — Alugam-se 2 pequenas casas na PRAIA DE PIEDADE a Cr$ 1.500.00; a temporada, sala unica, 2 quartos, cozinha, gabinete sanitario, cada. Vende-se por Cr$ 60.000.00 uma boa casa de tijolo, 3 bons quartos, 2 salas, cozinha, gabinete sanitario, amplo terraço, murada, agua encanada de bomba, terreno proprio, entrada para automovel etc. Fica antes da casa do cel. Zezinho; a tratar à ESTRADA DE BELEM n.º 1412 — [illegible] A LUNA — CAMPO GRANDE. (21880)

CASA NA ENCRUZILHADA — Vende-se uma recentemente construida na 1.ª rua a esquerda transversal à AVENIDA BEBERIBE, com 4 quartos, sendo 1 de empregada, 2 saneamentos, 1 completo, 1 [illegible] 2 terraços, cozinha toda de azulejo, garage, toda murada. Entrega imediata. Tratar na RUA CARNEIRO VILELA n.º 54 — ESPINHEIRO ou na Av. Martins de Barros n.º 395 — 1.º andar com dr. Dias Fernandes. Vende-se tambem um terreno junto a casa com 17x31. (21886)

CASA — Vende-se ou aluga-se otima casa para familia de fino trato sita à AV. VISCONDE DE SUASSUNA. Com os seguintes comodos: 6 quartos, sendo 2 externos, 2 salas, gabinete, toda de taco, 2 saneamentos, copa, cozinha, fogão a gaz, oitões livres, recuada. Preço minimo. Venda Cr$ .... 400.000.00. Aluguel Cr$ 3.000.00. A tratar na RUA MANOEL BORBA n.º 314 — OLINDA. Das 12 e 20 às 14 horas até 7.30 da noite. (21963)

CASA NA BOA-VISTA — Vende-se uma na RUA ARQUIMEDES DE OLIVEIRA, com 3 quartos internos, e 1 externo, a construir 2 salas, copa, cozinha, saneamento, oitão livre, recuada com terraço, a tratar junto n.º 144. Facilita-se uma parte do pagamento. (21877)

DERBY — Vende-se um bom terreno a tratar na RUA DA BAIXA VERDE n.º 329; das 8 horas às 11. (21965)

NA RUA VISCONDE DE GOIANA n.º 160 — Aluga-se uma otima sala de frente com entrada independente, e um bom quarto para casal ou rapazes. Preços modicos. (21867)

NA ENCRUZILHADA — Vendem-se dois (2) lotes de terrenos medindo 14 de frente x 35. Trata-se na AV. MARQUES DE OLINDA n.º 85 — 1.º andar — sala 2. (Altos do BANCO DO CANADA"). (1859)

OTIMA CASA MODERNA — Aluga-se a de n.º 200 TRAVESSA RITA DE SOUZA — BARRO ALTO — CASA FORTE, com 4 quartos grandes, todos com janelas, sala unica grande, quarto de banhos completo cozinha moderna e higienica, banheiro e W. C. para empregados lavador de roupa. Piso de taco e teto estucado; oitões livres, terraço, entrada para automovel, quintal 15x45 mts, todo murado. Aluguel Cr$ 1.500.00 sem [illegible] minimo de um ano. (21825)

PASSA-SE o contrato de uma casa no PINA, à rua 15 de Novembro n.º 104. A tratar na mesma. Aluguel Cr$ 700.00. (21966)

PERMUTA-SE — Uma casa constante de tres quartos sala, saleta, cozinha e banheiro, toda mosaicada e com amplo quintal arborizado, situada na ILHA DO RETIRO — junto ao Esporte, com um aluguel de Cr$ 250.00 mensais, por outra que tenha mais ou menos os mesmos comodos de aluguel até Cr$ 650.00, em OLINDA, SANTO AMARO ou imediações. Tratar pelo telefone 3424. (21924)

PASSA-SE uma casa no PINA com tres quartos sala unica, um saneamento. A tratar na RUA CONSELHEIRO AGUIAR n.º 524 — PINA. Aluguel Cr$ 550.00. (21878)

QUARTOS — Alugam-se otimos quartos forrados e com varanda. Tratar à RUA 1.º DE MARÇO n.º 79 — 2.º andar. (21895)

QUARTOS DE FRENTE — Alugam-se otimos quartos à RUA DO IMPERADOR n.º 474 — 2.º andar. (21953)

TERRENOS BARATOS — No SITIO DA ROSEIRA proximo à ENCRUZILHADA o bairro de maior facilidade de transporte vendem-se terrenos baratos para casas residenciais e comerciais. Trata-se à AV. MARQUÊS DE OLINDA n.º 63 — 1.º andar — sala 2 no alto do BANCO CANADA'. (1853)

TERRENOS — Vendem-se lotes de terrenos no ESPINHEIRO à RUA ALFREDO DE CASTRO — otimamente situados e prontos para construção. A tratar à AV. JOÃO DE BARROS n.º 1826. (21894)

TERRENOS EM BOA-VIAGEM — Vendem-se otimos lotes em BOA-VIAGEM — (CORTA JACA), por preços convidativos. A tratar com PINA, no EDIF. DOS BANCARIOS — 7.º andar — sala 703, das 10.30 às 12 e das 14 às 17 horas. (21959)

TO LET A SMALL and comfortable house With Garden, in the street D. Manuel Pereira, 535. João de Barros. Details at rua Duque de Caxias n.º 226 — 2.º floor. (21906)

VENDE-SE — Vende-se a posse de um sitio com safra de cana macacheira, mandioca, batata, inhame, bananeira e frutas outras, cercado para gado, galinha e porcos, agua nascente se prestando a um viveiro, barro para tijolo e tres casinhas para morador. Preço Cr$ 30.000.00; podendo-se facilitar o pagamento. Tratar com PAEZINHO à rua Visconde de Rio Branco n.º 266 — JABOATÃO. (21590)

VENDE-SE TERRENO NA AVENIDA DA BOA-VIAGEM — Com 16 metros de frente por 40 de fundo. Fica a um quilometro do PINA. Tratar na RUA DIARIO DE PERNAMBUCO n.º 90 — 1.º andar. Fone 6377. (21850)

V. S.ª QUER VENDER SUA CASA? Não se preocupe. Procure o ESTEC, o maior escritorio de compra e venda de casas e terrenos do Nordeste Brasileiro. Faça uma visita sem compromisso e conheça o moderníssimo plano de vendas do ESTEC — EDIF. SEGURADORA — sala 315 — 3.º andar. Expediente externo: 14 às 18 horas. (21943)

VENDEM-SE URGENTE 2 LOTES — De terrenos no melhor panorama da cidade, sendo conjunto com 12x30 e uma casa em CAMPO GRANDE, tipo moderna, 2 quartos, 2 salas, com cozinha e banheiro, jardim de frente. Negocio sem intermediario. A tratar à RUA DAS AGUAS VERDES n.º 64. (21704)

VENDA DE CASAS NA CIDADE DE ALIANÇA — Servindo, para qualquer ramo de negocio, no principal centro da cidade. A tratar com o sr. Edgar Alves de Freitas — RUA DO RIACHUELO n.º 163 — Alfaiataria — das 9 às 11 e das 15 às 17 horas. (21931)

VENDE-SE ou aluga-se um predio comercial na RUA VELHA, a tratar com J. Xavier na RUA DA MATRIZ n.º 117 — BOA-VISTA. (21939)

VENDE-SE com urgencia por motivo de viagem a pensão à RUA DO HOSPICIO n.º 139. Otimo ponto para qualquer negocio. (21946)

VENDE-SE — Uma casa na rua Velha n.º 18, perto da ponte, pelo preço de Cr$ 140.000.00. Presta-se para comercio. A tratar pelo fone 2088. Não se aceita intermediario. (21914)

VENDE-SE TERRENO NO ESPINHEIRO — A' rua Gomes Pacheco. A 100 metros da Avenida João de Barros. A tratar à RUA DIARIO DE PERNAMBUCO n.º 90 — 1.º andar. Fone 6377. (21949)

VENDEM-SE otimos lotes de terrenos em sitios transversais proximos de MADALENA. Preço Cr$ 22.000.00. ESTRADA DOS REMEDIOS n.º 1943. (21937)

VENDE-SE urgente uma casa de comodos com 11 quartos no centro da cidade, estão todos alugados Cr$ 13.000.00. Informações à RUA VISCONDE DE GOIANA n.º 25. (21934)

VENDEM-SE — Um otimo galpão servindo para uma oficina em AFOGADOS, AV. CENTRAL, o terreno é proprio, lotes de terrenos em CAMPO GRANDE — CORDEIRO e IBURA um lote na RUA SEBASTIÃO ALVES com 15x36; a tratar no EDIF. BANCO AUX. COMERCIO — sala 24 — 2.º andar. (21897)

VENDEM-SE — Apartamentos em edificio de 12 pavimentos a ser brevemente construido, no centro da cidade, pelo sistema de "Incorporação". Informações: "Publicidade e Comercio Panamá" — RUA DA PALMA n.º 206 — 1.º andar — sala 1. (21883)

VENDE-SE — Otima Pensão situada à RUA VELHA — entrada pelo oitão travessa da Alegria n.º 8. BOA-VISTA — Com 19 quartos otimo predio terreo e 1.º andar, a maioria dos quartos de paredes e com janelas, livre e desembaraçada, negocio licito e de acordo com o proprietario. Local central e absolutamente familiar. Predio com frente e um oitão livre. Capacidade para uns 60 hospedes, margem para muitas marmitas e refeições avulsas. Tem poucos moveis. Preço a combinar. (21938)

PONTO PARA NEGOCIOS

APROVEITE ESTA OPORTUNIDADE — Um estabelecimento comercial otimamente instalado no melhor bairro de OLINDA, fazendo um movimento formidavel por Cr$ 150.000,00 dando uma renda liquida de Cr$ 18.000,00 mensal. Tratar com ARTHUR D'ALMEIDA — EDIF. SULACAP — 1.º andar — sala 113. (21639)

ALUGA-SE uma sala de frente, para escritorio, com um deposito para mercadorias, etc.; e um quarto para pessoa do comercio; meio familiar e silencioso. RUA DE HORTAS n.º 33 — 1.º andar.

A QUEM INTERESSAR — Passa-se a chave do bar, antigo de Hipolito Silva à RUA IMPERIAL n.º 936, com casa suficiente para familia e prestando-se para qualquer ramo de negocio. Aluguel baratissimo. A tratar na mesma. (21901)

CASA DE COMODOS — Vende-se uma, com dois andares (2.º e 3.º) à PRAÇA JOAQUIM NABUCO n.º 71. Tratar no 2.º andar. (21807)

CASA DE COMODOS — Vende-se o ponto da rua Imperatriz n.º 128 — 2.º andar, com 12 quartos. Tratar no local. (21927)

FITEIROS DE CIGARROS — Vende-se um em otimo local, fazendo Cr$ 3.000.00 mensais. Preço Cr$ 4.000.00, inclusive Cr$ 1.000.00 em mercadoria, falar com ANTONIO na Av. Herculano Bandeira n.º 470 — PINA. (21960)

OTIMA OPORTUNIDADE — Negocio rendoso empregando pouco capital. Vende-se ou passa-se o contrato de uma importante fabrica de bebidas, situada no bairro da BOA-VISTA, com otima e numerosa freguesia. O motivo da venda explica-se na ocasião. A tratar com ROMULO na rua da Conceição n.º 78 — 1.º andar — das 8 às 18 horas ou pelo telefone 2231. (21876)

PADARIAS — Vende-se a Panificadora Sul America e Padaria Avenida sitas respectivamente na AV BEBERIBE n.º 2718 e AV. NORTE n.º 4578. A tratar nas mesmas em dias uteis. (21639)

PONTO DE NEGOCIO — Traspassa-se uma chave de um ponto de negocio para Bar ou outro qualquer negocio um salão comercial 3x8. Tratar à RUA PADRE MUNIZ n.º 198 — perto do Mercado de S. José. (22001)

RELOJOEIROS E OURIVES — Aluga-se barato um otimo local, um ponto de muito movimento nesta cidade, falar com ANTONIO. na Av. Herculano Bandeira n.º 470 — PINA. (21960)

SORVETERIA E BAR em Olinda. Vende-se à praça Cel. João Lapa n.º 9 — VARADOURO. Informações na mesma. (21918)

VENDEM-SE duas barracas, uma em CASA AMARELA e uma proxima à feira de AFOGADOS, com grande movimento e bem localizadas. A tratar na TRAVESSA S. MIGUEL n.º 100, em AFOGADOS. (21870)

VENDE-SE ou aluga-se 1 salão comercial no centro da BOA-VISTA, com marquise, porta de aço, estucado e mosaicado, prestando-se para qualquer ramo e vende-se um restaurante fazendo muito negocio e uma radiola em perfeito estado, com 30 discos. Tratar com J. XAVIER — à rua da Matriz n.º 117 — BOA-VISTA. (21822)

VENDE-SE — Um ponto em um primeiro andar, no centro da cidade, se prestando para escritorio ou qualquer negocio. Cartas para S. N. A., na posta restante deste jornal. (21918)

VENDE-SE uma Mercearia, bem localizada fazendo otimo apurado, tem otimo comodo para familia. Aluga-se a casa, ou vende-se tudo. Sita à RUA CAJUEIRO n.º 5 — esquina com à rua das Neves — CASA AMARELA. (21771)

VENDE-SE a casa e o ponto de negocio, com 2 salas, 3 quartos mais 1 independente, com 3x3½ cozinha, fossa, o salão de negocio; terreno proprio de esquina e um engenho de cana a motor. Tratar à RUA [illegible] n.º 109 — ESTANCIA — AREIAS. Por Cr$ 35.000.00. (21774)

EMPREGOS

A QUEM INTERESSAR POSSA — Sr. viuvo, juntamente com uma filhinha de tres (3) anos, necessita de uma empregada honesta, de boa saude que tenha senso de responsabilidade, conheça serviços domesticos e saiba lidar com criança. Carta na posta restante deste jornal, para sr. Viuvo, emitindo endereço e referencias. (21794)

AUXILIAR DE ESCRITA — Precisa-se de um, com boa caligrafia, que saiba escriturar os livros Diario, Razão, Caixa e C/Correntes, inclusive extrair balancetes. Dirijam cartas do proprio punho para "WISDOM", na posta restante deste jornal, indicando o ordenado desejado idade estado civil e fontes de informações. (1919)

CORRESPONDENCIA comercial inglesa, avulsa. Informações com MAIA. Praça Joaquim Nabuco n.º 41 — fone 6879. (21332)

COPEIRA-ARRUMADEIRA — Precisa-se de uma para casa de familia estrangeira. Exigem-se boas referencias. Paga-se bem; a tratar na ESTRADA DO ARRAIAL n.º 2641 — em frente à Vila dos Comerciarios. (21892)

COZINHEIRA — Perita, meia idade para uma pessoa, dormindo no aluguel, com mil réis precisa urgente na RUA DO BEMFICA n.º 524 — MADALENA. A tratar das 8 ao meio-dia. (21902)

COZINHEIRA — Precisa-se de uma que conheça bem o serviço. A tratar na RUA DA GLORIA n.º 459 (BOA-VISTA). (21904)

DACTILOGRAFA — Que tenha pratica de serviços gerais de escritorio e possa oferecer referencias idoneas. Apresentar-se pessoalmente — das 3 às 10 horas. PATIO DO PARAISO n.º 284 — 1.º andar. (295)

EMPREGO — De Cr$ 1.200.00 a Cr$ 8.000.00, para pessoas que tenham capacidade de trabalho, idoneidade moral e que sejam bem relacionadas. Exigem-se referencias. Tratar pessoalmente das 8 às 10 horas — PATIO DO PARAISO n.º 284 — 1.º andar. (300)

EMPREGO — Precisam-se de pracistas para trabalhar com o ramo de perfumarias e miudezas, que conheçam bem a praça e o ramo. Otimas condições, paga-se comissão e ajuda de custas. Tratar à RUA D. CAXIAS n.º 201 — 3.º andar com o sr. Carvalho. (21926)

EMPREGADOS — Precisamos de 4 rapazes, 1 menino e 1 senhora, para trabalharem em um campo de fruticultura, com bola e casa, ordenados para praticantes 120, 70 e 50 cruzeiros por mês. Tratar na CHACARA DAS ROSAS à rua das Moças n.º 524 — ARRUDA. Pessoa de Sá & Cia. (21942)

FABRICAS de Bolsas, pasta e porta-cedulas, precisa de moças e rapazes com pratica. RUA SÃO JORGE n.º 119 — bairro do RECIFE. (21969)

LAVADOR — Precisa-se na RUA DA MATRIZ n.º 78 — LAVANDARIA UNIÃO. Paga-se bem. (21951)

MOÇA DE BOA APARENCIA — Precisa-se com urgencia de uma moça de boa aparencia e educação, para tomar conta da casa de um homem solteiro. A tratar com o sr. Manoel no EDIF. JORNAL DO COMERCIO — 6.º andar — sala 21 — às 14 horas. (21881)

MOTORISTA habilitado, com 25 anos de idade, reservista, desejando empregar-se oferece seus serviços à praça ou a qualquer empresa ou industria de auto-motores, inclusive empregadores particulares. Cartas para EMIDIO. RUA S. MIGUEL n.º 499 — OLINDA. (21917)

PRECISAM-SE de pessoas idoneas que sejam bem relacionadas para trabalharem em importante companhia. Aceitam-se senhoras até 30 anos. EDIF. DOS BANCARIOS — 4.º andar — sala 411. Das 8 às 11 horas, com J. M. Pinto. (21910)

PROPAGANDISTA — Laboratorio importante precisa de um, rapaz ou moça, com comprovada pratica de visitação médica e que possa oferecer tempo integral de serviço. Cartas dando idade, estado civil, grau de instrução e salario desejado para RANULPHO, na posta restante deste jornal. (21889)

PRECISA-SE de um garoto de 13 anos para conduzir duas maletas, com mostruario de miudezas, pela praça. Tratar à RUA DO RANGEL n.º 163. (21903)

PRECISA-SE de uma cozinheira e duas amas de menino idosas, bem como um empregado. Paga-se bem. PRAÇA S. JOSE' DO MANGUINHO n.º 45 — RECIFE. (21794)

PRACISTA VENDEDOR — Precisa-se de um habilissimo vendedor homem bem apresentavel, consciente de seus deveres e capacitado para o trabalho de praça escusado apresentar-se não estando em condições. Cartas de proprio punho para CAIXA POSTAL n.º 9 — RECIFE; dando referencias, endereço, pretensões de ordenado, devendo estar quites com o serviço militar. (1868)

PRECISA-SE urgente de uma cozinheira e uma copeira, pessoa de meia idade ordenados Cr$ 150.00 e Cr$ 100.00. A tratar na praça da Bandeira n.º 116 — ultima casa — MADALENA. (21830)

RADIO TECNICO — Para auxiliar de técnico-chefe precisa-se de um Rádio-técnico, mesmo sem grandes conhecimentos. Tratar pessoalmente no PATIO SANTA CRUZ n.º 438 — oitão — das 8 às 12 e das 14 às 18 horas. (21793)

STENOGRAFA — Precisa-se de uma habilissima stenografa, cartas para CAIXA POSTAL n.º 9 RECIFE; dando referencias e pretensões de ordenado. Escusado apresentar-se não estando em condições. [illegible]

VIAJANTE PROPAGANDISTA — Para serviço de vendas e propaganda médica em cidades do interior do Nordeste inclusive capitais, menos Recife, precisa conceituada casa do ramo de produtos farmaceuticos, instalado no sul do País. Cartas indicando idade (maximo 35 anos), tirocinio, referencias e pretensões para ROMILDO na posta restante deste jornal. (21879)

AUTOMOVEIS

AUTOMOVEL FORD 2 PORTAS 1935 — Vende-se um em bom estado, usando oleo 40. Fone 22-35, com ENEDINO, das 8 às 11 horas a partir de segunda-feira. (21600)

AUTOMOVEIS De Soto — Dodge — Chyrler — Plymouth — Para estas marcas vendem-se RADIOS PHILCO 6 valvulas. DE LUXE. OFICINAS QUERETTE — RUA PASSO DA PATRIA n.º 345 — Distribuidores DE SOTO. (1917)

AUTOMOVEIS — Vendo 1 FIAT de classe, 4 portas para 7 passageiros maquina boa rodagem otima. Preço Cr$ 13.000.00 não interessa intermediario. Ver e tratar à RUA SANTOS ARAUJO n.º 81 — AFOGADOS. (21869)

AUTOMOVEL — Vende-se: DODGE modelo 40 pintura e pneus novos, forro couro, capa palhinha, farol neblina, preço sem ofertas 38 mil cruzeiros. A tratar com ALONSO à rua da Concordia n.º 297 — das 8 às 9 e das 12 às 14. (21955)

AUTOMOVEL — Vende-se um carro marca HUDSON 37. A tratar à RUA PADRE MUNIZ n.º 198. Perto do Mercado de S. José. (22001)

AUTOMOVEL FORD 2 PORTAS 1935 — Vende-se um em bom estado, usando oleo 40. Fone 22.35, com ENEDINO, das 8 às 11 horas a partir de segunda-feira. (21928)

BICICLETAS — Compram-se de tipo balão com pouco uso; a tratar à RUA S. JORGE n.º 271 — 1.º andar — RECIFE. (21896)

CHEVROLET 1940 — Particular vende melhor oferta. Ver e tratar depois do meio-dia à AV. BEIRA-MAR n.º 3641. (21576)

CARRO — "OPEL" — Vende-se um. Ver e tratar com Osvaldo Barbosa de Araujo. RUA DUQUE DE CAXIAS n.º 279 — RECIFE. (21399)

CHEVROLET 1941 — Vende-se um Super de Luxo em perfeito estado com estufamento de couro. Tratar: RUA COSTA GOMES n.º 297 — das 11 às 13 horas. (21916)

FORD 1941 — Vende-se um em boas condições. A tratar com ALBUQUERQUE na avenida Rio Branco n.º 50 — 1.º andar — sala n. 2. (1922)

OPORTUNIDADE UNICA — Vende-se com urgencia por Cr$ 12.000.00 um caminhão FORD feito correição, em perfeito estado de funcionamento e conservação com maquina retificada, queimando oleo 30, com caixa de marcha nova e diferencial. Motivo da venda é o dono não poder estar à frente. Ver e tratar à RUA PRUDENTE DE MORAIS n.º 153 — HIPODROMO — oitão da Padaria Brasil. (21389)

ONIBUS popular vende-se um n.º 6755, fazendo a linha de BEBERIBE, onde pode ser examinado. (21780)

RENAULT JUVAQUATRE — Vende-se um tipo 1938 ver e tratar na RUA DA MOEDA n.º 41. (21940)

VENDE-SE um FORD V-8, aberto, 85 HP, capota nova forro novo, motor com oleo 40. RUA NOVA n.º 346 — 1.º andar — fone 6372. (21933)

VENDE-SE um caminhão FORD 42 particular, com 4 rodas, em otimo funcionamento. Tratar na RUA VELHA n.º 229. (21587)

VENDE-SE 1 FORD 41. 1 OLDSMOBILE 40. 1 CHEVROLET 35. 1 BARATA HUDSON 37. 1 BARATA FORD 35. 1 BABY FORD 38. 1 carro pequeno MORRIS. 3 caminhonetes 28, 30 e 33. 1 caminhão FORD 41. 1 CHEVROLET 34. 1 INTERNACIONAL 38. Informa GALVAO — Imperial n.º 1032. Fone 6788. (21857)

VENDE-SE BABY-FORD — Maquina HILMAN 1938 em perfeitissimo estado de conservação 5 pneus com um mês de uso; 4 portas todas em aço, pintura boa e preço barato. Maquina retificada usando oleo 40, preço de ocasião. Ver e tratar à AV. BEBERIBE n.º 1931. (21838)

ESCOLAS E CURSOS

ACADEMICO de Engenharia prontifica-se a ensinar Matematica ou Aritmetica à alunos isolados ou em turma. A tratar à RUA DO CUPIM n.º 71 — MANGUINHOS — das 12 às 14 horas todos os dias uteis. (1316)

CURSO DE TAQUIGRAFIA, DACTILOGRAFIA, INGLES E CORRESPONDENCIA EM PORTUGUES — Mantem cursos destas disciplinas para moças, rapazes e senhoras, em classes pequenas, por metodo moderno e rapido. Pelo prof. H. J. CARVALHO com estagio nos Estados Unidos. Prepare-se para enfrentar a concorrencia no campo do saber. RUA DA UNIÃO n.º 47 (21840)

PIANOS

PIANO — Vende-se um otimo piano Alemão, CASSEL, em perfeito estado de conservação. Tratar à RUA DE SÃO FRANCISCO n.º 196 — OLINDA. (21823)

PIANOS — Querendo consertar os vossos Pianos e Serafinas com materiais genuinos dirija-se à RUA IMPERIAL n.º 109 — lá encontrará o abalizado profissional Nathanael Pessoa. (21830)

DIVERSOS

ATENÇÃO — Sofre do Figado? Tome CAPEBENO. A' venda em todas as farmacias. (1504)

A São Judas Tadeu agradeço uma graça alcançada. INES COSTA. (21180)

AGRADEÇO ao glorioso S. Judas Tadeu a grande graça [illegible] MAIA. [illegible]

ATENÇÃO — Pede-se a quem encontrou no dia 2, no Cine-Politeama, 1 carteira de motorista profissional e 1 carteira de identidade, pertencentes a MANOEL SEVERINO DA SILVA. Fineza de entregar no Posto S. Geraldo, à rua Dr. José Mariano n.º 741 — onde será generosamente gratificado. (21912)

A Nossa Senhora das Graças, agradeço uma graça Tereza Arcoverde de Gusmão Martins. (1918)

ACEITAM-SE encomendas de capela e ramos para 1.ª comunhão. RUA IMPERIAL n.º 836. (21814)

A Nossa Senhora das Graças agradeço de todo o meu coração uma graça alcançada de minha filha Gracinha. ANALDINA M. DE ALBUQUERQUE. (21909)

AO glorioso São Judas Tadeu agradeço 3 graças alcançadas. ONESIO ALENCAR DE CARVALHO. (21913)

A N. S. DAS GRAÇAS agradeço uma grande graça alcançada. LEDA CAMARA LIMA. (21923)

COMPRA-SE — Um destorcedor de cana eletrico em bom estado. Ofertas para à RUA DA CONCORDIA n.º 629. (21938)

CADEIRA PARA PARALITICO — Vende-se uma Cadeira fabricação alemã com rodas de borracha RUA CONDE DA BOA-VISTA n.º 157 — Fone 2039. (297)

CAUTELA PERDIDA — Perdeu-se a cautela n.º 2447 da Secção de Penhores da Caixa Economica Federal de Pernambuco (Matriz), pela qual vai ser fornecida uma 2.ª via da referida cautela ficando a 1.ª sem nenhum valor. Recife [illegible] de Nov. de 1947. (21916)

COQUEIROS JAVANESES — Tipo Anão da raça Gigantes [illegible] producção até 400 cocos [illegible] do estado. Para [illegible] Coqueiros — ABACAXI [illegible] temos o tipo KEW a 15 cruzeiros. Fruteiras, Abacateiros, Sapoti, Gigante, Jaboticaba, Sabará, Manga do Jardim, Delicias, Itamaracá, estão todas e muitas outras variedades. CHACARA DAS ROSAS à rua das Moças n.º 524 — ARRUDA — A. Pessoa de Sá & Irmãos. (21042)

FERRAGENS E MOVEIS — Conserto [illegible] Pias — Lavatorios e diversas ferragens, guarda-roupa, grupo para terraço, grupo para criança, cadeiras etc., até às 12 horas, vendem-se à RUA ANTONIO RANGEL n.º 238 (antigo Beco do Galo) — ENCRUZILHADA, com Adauto Pinheiro. (21944)

FAMILIA que viaja para o sul, deseja vender alguns moveis, negocio urgente. Ver e tratar à RUA DO FORTE n.º 105. (21934)

FAQUEIRO DE CRISTOFLE — Importante Faqueiro de Cristofle com 129 peças inclusive talheres para peixe, estojo forrado a veludo. Vende-se à RUA CONDE DA BOA-VISTA n. 157 — Fone 2039. (297)

MOVEIS — V. S. pretende viajar? Quer vender seus moveis sem vendidos? Quer fazer uma boa liquidação? Procure hoje mesmo a AGENCIADORA na rua da Conceição n.º 78 não perca tempo. (1747)

MOVEIS — Casas completas mobiliadas, moveis avulsos, louças, cristais e tudo que represente valor para ser vendido em leilão. Aceita-se tambem a liquidação ao melhor preço na Agencia de Leilões do LEILOEIRO MAIA à rua da Conceição n.º 78. Adianta-se dinheiro por conta dos mesmos. (1747)

MAQUINA de Point-à-Jour — Vende-se uma em perfeito estado; a tratar na RUA D. LEONOR PORTO n.º 175 (VILA DAS COSTUREIRAS), das 19 às 21 horas. (21931)

NOVENAS N. S. das Graças, rezada pelo Padre Antonio, no Rio de Janeiro — Urucuna. CAMBOA DO CARMO n.º 99 — RECIFE. (21861)

REFRIGERADOR ELECTROLUX — Vende-se um Refrigerador a querosene marca ELETROLUX, perfeito funcionamento. RUA CONDE DA BOA-VISTA n. 157 — Fone 2039. (297)

REPUTE BEM SEUS OBJETOS — Na RUA DO ARAGÃO n.º 62, pagam-se os melhores preços para tudo que represente valor. Metais — cristais — porcelana — [illegible] moveis — radios etc. RUA DO ARAGÃO n.º 62 — BOA VISTA. (172)

RADIOS — Conserte seu radio e obtenha um cartão de garantia, atendemos chamados em residencias fornecendo orçamento gratis sem compromisso, conserte seu radio em sua casa chamando um técnico pelo fone 7255. Conserto, vendas, trocas, reformas, transformação de 110 para 220 volts, consultem a SOC. ELETROTECNICA MERCANTIL LTDA. EDIF. SEGURADORA — 4.º andar. Fone 7255.

RADIOS — Vendem-se radios ZENITH novos. RUA DA IMPERATRIZ n.º 70 — 1.º andar. Temos alguns radios usados de outros fabricantes. (21948)

VENDE-SE AOS SRS. MEDICOS — Um aparelho de DIATERMIA com bisturi eletrico termocaute de alta frequencia e RAIOS ULTRA-VIOLETA. Preço baratissimo. A tratar no EDIF. DOS BANCARIOS — sala 712 — 7.º andar — das 13 às 16 horas. (1901)

VENDE-SE uma radiola PAILLARD automatica, com 10 valvulas, meio cabinete e um radio WESTINGHOUSE Mondial com 9 valvulas, tudo por preço de ocasião. Ver e tratar com Valdomiro na RUA DO PRINCIPE n.º 136. (21835)

JORGE VERAS

Enfermeiro encarregado do ambulatorio medico-cirurgico do Centro dos Chauffeurs de Pernambuco e da Cia. de Seguros NOVO MUNDO. Curativos de molestias de pele e de ferimentos e de ulceras. Aplicação de injeções intra musculares e endovenosas sob orientação de medicos especializados.
Atende a chamados diariamente com autorização medica por escrito, das 8 às 9 e das 13 às 17 horas na Rua da Aurora 49 1º. Fone 2427. Das 10 às 12 horas à rua Diario de Pernambuco 66. Fone: 6773. Residencia: RUA DAS AGUAS VERDES N. 202

DR. JOSE' CALDAS

Doenças dos Intestinos, Anus e Reto. Tratamento das fistulas e hemorroidas sem hospitalização.
Av. 10 de Novembro — Edificio Trianon, 4.º andar, Salas 406 e 407. Das 14 às 18 horas.

FUNEBRES

Heleodoro da Nova Moreira

7.º DIA

A SOCIEDADE ANONIMA MAGALHÃES, COMERCIO E INDUSTRIA — Filial de Recife — seu Gerente e auxiliares, convidam seus parentes e amigos para assistirem à missa que mandam rezar na Concatedral da Madre de Deus, hoje, 5 de Novembro, pelas 7 1/2 horas, pela alma do seu Diretor e amigo HELEODORO DA NOVA MOREIRA, falecido no Rio de Janeiro em 29 de Outubro p. passado.
Antecipam os seus agradecimentos aos que comparecerem. (21935)

ENGENHEIRO FRANCISCO JOSE' BANDEIRA DE MELLO (Bandeirinha)

TRIGESIMO DIA

Maria Alice de Crasto Bandeira de Melo, Luci Bandeira de Melo, Murilo Bandeira de Melo, esposa e filha, ainda dolorosamente compungidos com o desaparecimento do seu muito querido filho, irmão, cunhado e tio BANDEIRINHA convidam seus parentes e amigos para assistirem a missa de trigesimo dia que mandam rezar pelo descanso de sua alma, a qual terá lugar na Igreja dos Aflitos às sete horas de sabado . do corrente. Agradecem de coração aos que comparecerem a este ato de caridade cristã. (21946)

IRMANDADE DAS ALMAS DE S. FREI PEDRO GONÇALVES DO RECIFE
IGREJA DE S. JOSE' DO MANGUINHO
CONVITE

Esta Irmandade, como determina o seu compromisso fará celebrar, na proxima Quinta-feira, 6 do corrente, às 7,30, na Igreja de São José do Manguinho um oficio solene pelas Almas, com distribuição de esmolas aos pobres. Para assistir essa cerimonia, convidamos a todos os Irmãos e fiéis, e especialmente aos Srs. Mesarios.
Recife, 3 de Novembro de 1947.
Ivan Pinto da Rocha
Escrivão.
(21947)

MARIA IZABEL GUIMARÃES DE CAMPOS

30.º DIA

Pedro Ivo de Campos, filhos, genros, noras, netos e bisnetos, ainda compungidos com o falecimento de sua esposa, mãe, sogra e avó, MARIA IZABEL GUIMARÃES DE CAMPOS (Maroca), convidam aos demais parentes e amigos da enlutada familia para assistirem a missa que, em sufragio à sua alma, mandam celebrar amanhã, às 7 horas na Matriz de Belem, confessando, antecipadamente gratos aos que prestarem assistencia ao referido ato.

DR. FERNANDO PONTUAL FIUZA

1.º ANIVERSARIO

Rosa Norma Guastini Fiuza, Dr. João Pontual Fiuza, esposa e filhos, Familias Guastini Salgado e Casanova (ausentes), Agueda Pontual, filhos, genros e noras, Frederico Pontual e Maria Gonçalves da Silva, convidam seus parentes e amigos para assistirem às missas que mandam rezar por alma do inesquecivel esposo, irmão, cunhados, tio, sobrinho e prima FERNANDO, em S. Francisco na Ordem Terceira às oito (8) horas do dia 6 do corrente quinta-feira. Antecipam seus agradecimentos aos que comparecerem. (21911)

ALDA LOYO LIMA

7.º DIA

Severina Saraiva Loyo, Dr. Pedro Ribeiro Malta, esposa e filhos, profundamente abalados com o prematuro desaparecimento de sua inesquecivel filha, cunhada, irmã e tia ALDA convidam seus parentes e amigos, para assistirem às missas que no dia 6 do corrente, às 8 horas mandam celebrar na Matriz de Santo Antonio, pelo descanso eterno de sua alma. Desde já agradecem a quem comparecer a este ato de fé e religião. (21068)

ILEGÍVEL

TRIANON

HOJE: 2,30 - 4,30 - 6,30 - 8,30

Poderoso drama de amor mostrado com um realismo fascinante!
Um filme que pela sua audacia conquistou o aplauso do mundo inteiro!
Uma etapa gloriosa da historia da setima arte!

EXTASE

com a atrevida HEDY LAMARR
Prod. ART-FILMS — Imp. até 18 anos

SEGUNDA-FEIRA — JAMES MASON em "AMOR NAS SOMBRAS"

ART-PALACIO

HOJE: 14,40 - 19 - 21 Hs.

Um filme brasileiro diferente!
Completo, emocionante, estupendo!

O grandioso filme nacional da ATLANTIDA

LUZ DOS MEUS OLHOS

— com —

GRANDE OTELO — CACILDA BECKER
SILVIO CALDAS — CELSO GUIMARÃES
AUGUSTO HENRIQUES
HELOISA HELENA — GAROTOS DA LUA

Direção de
JOSÉ CARLOS BURLE

— SEGUNDA-FEIRA PROXIMA —
TINO ROSSI em
O FEITIÇO DA CIGANA
Produção da ART-FILMS
(Proibido até 18 anos)

— HOJE —
As 3 - 5 - 7 e 9 hs.

MODERNO

Juntas 3 figuras muito queridas e brilhantes do cinema!

Walter PIDGEON
Claudette COLBERT e June ALLYSON no filme da Metro

EMOÇÃO SECRETA

(IMP. 14 ANOS)

TORRE

— Sabado —

Baseado numa obra de arte que é uma novela de IBSEN, os Estudios SAN MIGUEL apresenta: o mais aplaudido filme de todos os tempos!

CASA DE BONECAS

com DELIA GARCEZ e JORGE RIGAUD

Hoje PARQUE

Matinée 2,40 — Soirée ás 7 e 9 horas

AMAR A UMA SIGNIFICAVA SER VÍTIMA DA OUTRA

O DRAMA DE DUAS IRMÃS GÊMEAS... IDÊNTICAS COMO DUAS MOEDAS CUNHADAS NO MESMO CADINHO... UMA NASCIDA PARA AMAR... A OUTRA - PARA MATAR

Olivia de Havilland e Lew Ayres

(IMP. 14 ANOS)

na produção de NUNNALLY JOHNSON

"ESPELHO D'ALMA"
("DARK MIRROR")

com THOMAS MITCHELL
Richard Long - Charles Evans - Gary Owen

Direção de ROBERT SIODMAK

ENCRUZILHADA

HOJE (somente) — (4.ª serie) do cine-romance do Prog. Lecoff:
"SACRIFICIO GLORIOSO"
e Gloria Jean, na comedia: — "CUPIDO ARTEIRO" — Um programa alegre e divertido — (Livre) —

SOMENTE HOJE — O sensacional filme de aventuras da Metro Goldwyn Mayer:
"TARZAN, O HOMEM MACACO"

SÃO JOSÉ

HOJE: —
(3.ª serie) do cine-romance: "SACRIFICIO GLORIOSO"
e o sentimental filme: "INJURIA" — (10 anos)

CASA AMARELA

HOJE —
June Andrews — na comedia Universal: "GAROTAS DO OESTE"
e complemento

IMPERIO

HOJE: —
O policial da Columbia: "O CASO DO DIAMANTE AZUL" — (10 anos) —

ELITE — Hoje: — "MISTERIO DO RADIO" e "SACRIFICIO GLORIOSO" — (10 anos) —

SANTO AMARO — Hoje — (1.ª serie): "SEGREDO DA ILHA DO TESOURO" e "ESTA NOITE MORRERAS" — (14 anos)

IDEAL

Sabado — Sessões Continuas
2,30 - 4,30 - 6,30 - 8,30

O drama de uma mulher que regenerou um bandido, conquistando-lhe o coração!

John GALFIELD e Geraldine FITZGERALD

REGENERAÇÃO

BOA VISTA

— SABADO —

Atarefados em busca de ouro, êles encontrara algo de saida, uma linda moreninha de 18 quilates...

Técnicos em matéria de confusão, êles conseguem armar um "tempo quente" no polo norte...

Dorothy Lamour
Bing Crosby
e Bob Hope

na comedia da Paramount

DOIS MALANDROS E UMA GAROTA

ELDORADO

— HOJE —

A Columbia apresenta: RUSTY
e o seriado de aventura.
O MONSTRO e o GORILA

ESPINHEIRENSE

— HOJE —
JUVENTUDE IMPETUOSA
filme da Warner e o drama da Fox:
MUROS de EXPIAÇÃO
Sabado: Escravo de uma Paixão

COMPANHIA NACIONAL DE NAVEGAÇÃO COSTEIRA

(PATRIMONIO NACIONAL)

VAPORES PARA O NORTE

ARASSUÍ (Cargueiro) — No porto, sairá depois da necessária demora para: Cabedêlo e Natal.
ARAGANO (Cargueiro) — Esperado dos portos do sul no proximo dia 7 do corrente, sairá depois da necessária demora para: Cabedêlo e Macáu.
CAMPINAS (Cargueiro) — Esperado dos portos do sul no proximo dia 8 do corrente, sairá depois da necessária demora para: Cabedêlo e Macáu.
ITAQUICÉ (Passageiro) — Esperado dos portos do sul no proximo dia 9 do corrente, sairá depois da necessária demora para: Fortaleza, São Luiz e Belem.

VAPORES PARA O SUL

ITABERA (Passageiro) — Esperado dos portos do sul no proximo dia 6 do corrente, sairá depois da necessária demora para: Maceió, Salvador, Vitoria, Rio, Santos, Paranaguá, Antonina, Florianopolis, Rio Grande, Pelotas e Porto Alegre.
ITAPUHY (Passageiro) — Esperado dos portos do sul no proximo dia 11 do corrente, sairá depois da necessária demora para: Maceió, Salvador, Rio, Santos, Paranaguá, São Francisco, Rio Grande, Pelotas e Porto Alegre.
ITAQUERA (Passageiro) — Esperado dos portos do sul no proximo dia 18 do corrente, sairá depois da necessária demora para: Maceió, Salvador, Rio, Santos, Paranaguá, Rio Grande, Pelotas e Porto Alegre.

INFORMAÇÕES COM O AGENTE:
ULISSES DE F. CORREIA
Avenida Alfredo Lisboa — Edif. COSTEIRA — Telefone 9214 — Secção de Fretes

Para os vossos seguros MARITIMOS e TERRESTRES dai preferencia á COMPANHIA LLOYD SUL AMERICANO — Informações com o agente JOSÉ SICUPIRA — Edificio Costeira — 9607

O SISTEMA REMINGTON DE CONTABILIDADE E' O SISTEMA PRATICO E ECONOMICO POR EXCELENCIA PARA ESCRITA MECANISADA

S/A Casa Pratt — Filial de Recife

GRANDE CIRCO NERINO

"O CIRCO DAS MULTIDÕES"

SOLIDAMENTE ARMADO NA RUA JOSE' RUFINO (NO BARRO)

HOJE mais um fenomenal e atraente espetaculo de atrações por todos os artistas. Os comicos Bozan, Pasqualino, Boca Larga, Julio, Fernandez e o Picolino. Rir a mais rir. Na segunda parte do programa será encenado o belo drama intitulado:

"HONRARÁS TUA MÃE"

TODOS AO CIRCO NERINO NO BARRO
ESPETACULO MESMO QUE CHOVA

MOORE-McCORMACK Lines

MOORE-Mc CORMACK (NAVEGAÇAO) S. A.

LINHA DO ATLANTICO

BJARNE A. LIA — Descarregara neste porto cerca de 4 de Novembro de 1947.

ANNISTON VICTORY — Descarregará neste porto cerca de 12 de Novembro de 1947.

Mais informações com
MOORE-McCORMACK (NAVEGAÇÃO) S. A.
BAHIA - SANTOS - RIO - SÃO PAULO - BELÉM - SÃO LUIZ
RECIFE: Av. Alfredo Lisboa, 539-2.º - Tel.: 9539

CASAS A' VENDA EM OLINDA

Vendem-se, a preço de ocasião, duas casas situadas á rua de São Miguel, 123 e 156, proximas ao circular e a 150 metros da praia.
Amplas e confortaveis, sendo a primeira de construção recente e modernissima. Desimpedidas para entrega imediata. — Tambem aluga-se qualquer uma das duas sob contrato. Tratar a qualquer horas na de n. 150. (1901)

A CÁRIE estraga seus dentes?

Seu dentista lhe dirá — e seu médico o confirmará — que a principal causa da cárie dentária é a fermentação ocasionada pelo excesso de acidez na boca. A saliva ácida ataca o esmalte dos dentes e provoca a inflamação das gengivas.

O Leite de Magnésia de Phillips neutraliza a acidez bucal e reveste os dentes de uma camada alcalina protetora. Usado em bochechos após as refeições e á noite, o Leite de Magnésia de Phillips lhe garantirá perfeita higiene bucal e a saúde dos dentes.

Assim como neutraliza a hiperacidez no estômago, corrigindo a azia, o mau hálito, o enjôo, o Leite de Magnésia de Phillips, usado em bochechos, absorve os ácidos bucais e evita a cárie e as infecções. Use-o e comprove seu efeito suave e eficaz.

VINHOS "UNICO"

São sem favor os melhores vinhos nacionais com especialidade o Champanhe "MÓNACO"
Compram-se rolhas do Champanhe "MÓNACO"
A Cr$ 2,00 cada uma

AGENTES:
ALMEIDA & LOBO
Rua Dr. José Mariano, 499 - Fone 2518 - Recife
(305)

Desprende-se, fogo ou cai a sua
DENTADURA POSTIÇA?

FIXODENT, um pó aperfeiçoado para polvilhar as dentaduras postiças, conserva-as com maior firmeza na boca. Assim elas não se desarticulam, não jogam e não caem. FIXODENT não deixa nenhuma sensação pegajosa. É *alcalino* (não ácido). Não marga a boca. Combate o "cheiro de dentadura postiça". Perfuma o hálito. Compre FIXODENT hoje mesmo, em qualquer farmácia ou depósito dentário.

Distribuidores para todo o Brasil: ODONTOLOGIA AMERICANA LTDA. Av. Rio Branco, 114, 1.º Rio de Janeiro

PRIMOROSO LEILÃO

REALIZARÁ
FILGUEIRAS - LEILOEIRO OFICIAL
Amanhã - 5.ª feira, 6 de Novembro — Ás 3 horas — Na Agencia, á Rua Direita, 18

Otimo dormitorio centugal em Imbuia com 8 ps. — Nova e moderna sala de jantar com 12 ps. — Novo grupo estofado com 4 ps. — Dormitorio com 5 ps. — Sala de jantar com 9 ps. — Grupos estofados a Gobelin — Cadeiras de balanço com lona — Guarda-roupas — Berço Patente — Grupo para terraço — Relogio para movel — Fogão — Cristaleira — Mesa elastica — Cadeiras com assento de madeira — Radio — Nova Bateria de aluminio — Louças — Vidros e muitos outros objetos que serão vendidos por ocasião deste

PRIMOROSO LEILÃO

DR. LUIZ TAVARES

Docente de Clinica Cirurgica da Faculdade de Medicina do Recife

CIRURGIA — TRAUMATOLOGIA

Consultório: — Edificio dos Bancários. Av. 10 de Novembro — 6.º andar, Salas 604-605. Das 15 ás 18 horas. Residencia: — Av. Beira Mar, 3358. Fone: 7172, N.º 73.

AOS COMERCIARIOS

BOA CASA EM OLINDA COM FACILIDADE DE PAGAMENTO

Vende-se uma confortavel casa em Olinda com 3 quartos, 2 salas, 1 terraço, 2 sanitarios sendo 1 completo, copa, cozinha e lavanderia, terreno proprio. Preço: Cr$ 95.000,00 sendo 20.000,00 a vista e 75.000,00 em prestações mensais de Cr$ 750,00. Aproveitem esta grande oportunidade do Estec. — Ed. Seguradora, sala 315 — 3.º andar.

COOPERATIVA USINA S. VICENTE LIMITADA

Assembléia Geral Extraordinaria

São convidados os associados para uma assembléia geral extraordinaria, no dia 13 do corrente, a realizar-se ás 14 horas, á rua da Detenção n. 95, para o fim de autorisar a Diretoria a assinar as escrituras a serem firmadas com o Instituto do Açucar e do Alcool.

Recife, 3 de Novembro de 1947.
Adauto Cunha Andrade — Presidente
Antonio Celso de Araujo — Secretario
(21922)

BAZAR PERNAMBUCANO

Esta casa está pondo em pratica, com absoluto sucesso, planos de capitalização inteiramente novos, tendentes a procurar o equilibrio estavel da sua economia.

Inscreva-se, verifique as vantagens destes planos que a habilitam aos sorteios sem o risco de jamais perder o seu dinheiro.

BAZAR PERNAMBUCANO
R. DO IMPERADOR, 395 — FONE 6051

ILEGÍVEL

IOFOSCAL
O fortificante indicado para as crianças em idade escolar

DIARIO DE PERNAMBUCO

PERNAMBUCO — RECIFE — BRASIL — QUARTA-FEIRA, 5 DE NOVEMBRO DE 1947

IOFOSCAL
O fortificante indicado para as crianças em idade escolar

POSSIBILIDADE DE INTERVENÇÃO FEDERAL EM PERNAMBUCO

Aguarda o presidente Dutra um relatório completo sobre a situação do Estado

RIO, 4 (Meridional) — O presidente Dutra está aguardando um relatorio completo sobre a situação de Pernambuco, para decidir qual posição ou atitude a tomar, resguardando os principios republicanos e democraticos consubstanciados na atual Constituição. O "Diario da Noite" está informado de que, em face da situação politica existente em Pernambuco, onde, se eleito, o sr. Neto Campelo não poderia governar com minoria na Assembléia e se saisse vitorioso o sr. Barbosa Lima, estariam praticamente os comunistas no governo, pela aliança do PSD com o PCB, o chefe do governo estaria estudando a possibilidade de intervenção federal no Estado.

Chegou o substituto de Carlos Prestes

Participou da reunião de Belgrado e foi recebido por Stalin

RIO, 4 (Meridional) — Procedente da Europa, chegou sexta-feira ultima a esta capital, o vereador comunista Pedro Carvalho Braga.

Segundo apurou a reportagem do Diario da Noite, o vereador carioca participou de uma reunião dos representantes dos partidos comunistas europeus realizada recentemente em Belgrado e que foi considerada como o ressurgimento do Komintern.

De acordo ainda com essa informação, o vereador Carvalho Braga trouxe uma copia da ata desta reunião comunista.

O citado vereador esteve tambem na Tchecoslovaquia, na Polonia e na França, tendo tambem a Moscou, onde teria sido recebido em audiencia especial por Stalin.

Após o regresso do vereador Carvalho Braga o senador Carlos Prestes reuniu os maiorais comunistas, sendo resolvido que aquele seria seu substituto eventual, caso tivesse de ausentar-se ou de retirar-se do cenario politico brasileiro.

Finalmente, conforme apurou o Diario da Noite, em consequencia dessa decisão do senador Prestes, teria havido uma cisão nas hostes do extinto P.C.B. Assim uma ala apoiaria essa decisão outra, que o substituto do senador Prestes seja o sr. Otavio Brandão, e uma terceira corrente quer que esse assunto seja resolvido pelo voto secreto.

COMPROMETERAM-SE PELA CASSAÇÃO

RIO, 4 (Meridional) — Corre nos meios politicos que em consequencia da intensa atividade desenvolvida no plenario da Camara pelo sr. Juraci Magalhães, 28 representantes da UDN já se comprometeram a votar favoravelmente no projeto do PSD que cassa os mandatos dos parlamentares comunistas.

EMBARCOU NO "PEDRO II"

RIO, 4 (Meridional) — O sr. Carlos Prestes, embarcou hoje a bordo do Pedro II, em companhia do deputado Mauricio Grabois, com destino a São Paulo. Ao que se anuncia, pretende falar hoje na capital bandeirante, no comicio de propaganda a favor da candidatura do sr. Cirilo Junior, quando tambem falará a palavra o sr. Getulio Vargas.

CONFERENCIA SOBRE CERVANTES

BUENOS AIRES, 4 (U. P.) — Encontra-se nesta capital, a escritora brasileira Rosalina Coelho Lisboa, que permanecerá aqui, por varias semanas.

No proximo dia 11, a conhecida escritora pronunciará, no salão de conferencias de "La Prensa" uma conferencia sobre Cervantes.

Um matutino escrevendo sobre a ilustre visitante, diz que a "escritora Rosalina Coelho Lisboa é inteligente, estudiosa e dona de uma extraordinária facilidade de palavras".

QUASI CONCLUIDO O CIRCUITO EM "TECO-TECO"

NEW YORK, 4 (R) — Os pilotos George Truman e Clifford Evans, que estão tentando dar uma volta ao mundo em dois pequenos aviões de turismo pousaram esta manhã na cidade de Makened, no Alaska meridional.

Esta nova etapa coloca, novamente, os dois pilotos no continente americano, já estando quasi fechado o circulo de sua rota, uma volta do globo.

Tiros, confusão e pânico em dois comícios promovidos pelo ex-ditador, em São Paulo

Nomeado o ministro da Justiça

O sr. Adroaldo Mesquita é o substituto do sr. Costa Neto

RIO, 4 (Meridional) — O presidente da Republica assinou um decreto exonerando o sr. Benedito Costa Neto, do Ministerio da Justiça, e nomeando para substituí-lo o sr. Adroaldo Mesquita Costa.

SERA' DEMITIDO O SR. VIEIRA DE MELO

RIO, 4 (Meridional) — Deverá ser divulgado nas proximas horas um decreto do governo, concedendo a exoneração do sr. Benedito Costa Neto do cargo de ministro da Justiça. Segundo fomos informados, em consequencia da saida do ministro Costa Neto, será tambem concedida a exoneração do sr. Vieira de Melo do cargo de diretor da Agencia Nacional.

SUCESSIVAS CONFERENCIAS

RIO, 4 (Meridional) — Os circulos politicos daqui estão agitados, tendo os lideres de diversas correntes mantido sucessivas conferencias. Foi notado grande movimento nos corredores da Camara. Um telegrama do presidente Dutra ao P. S. D. paulista foi constantemente focalizado em conversas. Poude-se observar de um modo geral o pronunciamento do chefe do governo sobre o que se passava em São Paulo.

O sr. Acurcio Torres, lider interino do P. S. D. na Camara, conferenciou com os srs. Nereu Ramos e Samuel Duarte, tendo ido tambem ao Catete, onde foi recebido pelo presidente da Republica.

A' tarde, nos palacios Monroe e Tiradentes corriam rumores de uma imediata recomposição ministerial. Dizia-se mesmo que outras proposições de importancia politica ou administrativa seriam abrangidas pela alteração dos quadros.

NOMES COTADOS

RIO, 4 (Meridional) — Entre os nomes que estão sendo apontados, nos circulos politicos, como provaveis sucessores do sr. Benedito Costa Neto, na pasta da Justiça, figuram os dos srs. Juraci Magalhães, Adroaldo Mesquita e general Góis Monteiro.

MAIS DE 15 DIAS

RIO, 4 (Meridional) — O sr. Costa Neto, como já é do dominio publico, está apenas aguardando seu substituto na pasta da Justiça.

Hoje, os jornalistas acreditados em seu gabinete procuraram obter algumas declarações ao titular demissionário, não sendo possivel. Através, porem, de um auxiliar de seu gabinete os jornalistas foram informados de que o sr. Benedito da Costa Neto, há mais de 15 dias havia se demitido por uma carta enviada ao presidente Dutra, em carater irrevogavel.

O substituto do sr. Costa Neto está dependendo da proxima chegada, a esta capital, do sr. Otavio Mangabeira e de um encontro deste com o sr. Milton de Campos e general Dutra.

FOI INDICADO

RIO, 4 (Meridional) — Divulga-se que o presidente da Republica aceitou o pedido de demissão do sr. Benedito Costa Neto do Ministério da Justiça.

Adianta-se que já foi indicado outro nome do PSD para substituí-lo.

SAIRA' DAS FILEIRAS DO P. S. D.

RIO, 4 (Meridional) — Referindo-se à saida do sr. Benedito Costa Neto, afirma o "Diário da Noite" que o novo titular da Justiça virá de Minas ou de Pernambuco, devendo sair das fileiras do P. S. D.

VAI CASAR UMA PRIMA DE AGA KHAN

PARIS, 4 (R) — O sr. Marcel Mollion, inspetor da Companhia Nacional Francesa de Estradas de Ferro e destacada figura da sociedade francesa, anunciou o seu casamento com a princesa Degun de Cambay, prima de Aga Khan, chefe espiritual do islamismo.

O sr. Mollion desmentiu as noticias que apareceram nos jornais desta capital, segundo as quais, teria adotado o credo mussulmano.

100 VITIMAS DO TERREMOTO

LIMA, 4 (U.P.) — Revelou-se que o numero de mortos em consequencia do terremoto de sabado ultimo se eleva a 55. A maior parte da localidade de San Ramon foi destruida pelo sismo.

Outras localidades foram parcialmente destruidas, acreditando-se que o numero de mortos se elevará a 130, pelo menos, quando se conhecerem oficialmente as consequencias do violento abalo sismico.

NAUFRAGOU UM NAVIO CHILENO

LA SERENA, (Chile), 4 (U. P.) — Naufragou na madrugada de hoje, em Punta Porotos, á dez milhas ao norte de Puerto Coquimbo, em virtude do mau tempo, o vapor nacional "Alejandro", de 119 toneladas.

Dos 11 tripulantes salvaram-se apenas 7

Ninguem mais do que ele seria menos indicado para o posto

O sr. Adroaldo Mesquita não representa a cultura juridica nacional e não representa uma séria base da politica partidaria do país

RIO, 4 (Meridional) — A proposito da nomeação do novo ministro da Justiça, sr. Adroaldo Mesquita, publica, amanhã, na sua cronica diaria, o sr. Murilo Marroquim o seguinte:

"Tanto quanto tenho podido apreciar a atuação do novo ministro no Parlamento, é evidente que ninguem mais do que ele seria menos indicado para o posto. Precisamos mais do que nunca de equilibrio, bom senso e confiança. Que tem sido o novo ministro no Parlamento? Ouvi-o proclamar na comissão de Constituição, no correr da Constituinte: "Não pertenço a nenhum partido; represento a Igreja."

De fato não ha mal — e seria até um bem — que apenas representasse a Igreja. Mas o novo titular não representa a cultura juridica nacional; não representa uma seria base da politica partidaria nacional; é apenas um emotivo para proclamar o seu anti-comunismo como pedra de toque do seu espirito cidadão. Citei, na nota anterior, cinco pontos da nova estrutura de sua ação — e um deles é justamente o combate ao comunismo e ao **queremismo**. Não creio que o sr. Mesquita realize os dois. E' um emotivo — e um emotivo não pode conceber a frieza duma Constituição. Desejamos que, com o afastamento do sr. Costa Neto, o equilibrio politico se restaure. E ocorre que um desequilibrio maior e bem mais temeroso nos assalta.

A nação recebe a primeira medida concreta do general Dutra — depois dos atos iniciais de boa luta contra os inimigos dentro do seu partido, que são os inimigos do regimen — com a maior tristeza. Nada tem este cronista pessoalmente contra o novo titular, a quem nem siquer conhece. Conheço — e basta — a sua atual tradição parlamentar. E não se pode esperar dele nenhum milagre. E' com sincero pezar, com efeito, que testemunhamos o primeiro passo em falso quando o presidente Dutra promete iniciar uma nova e mais vigorosa era de governo. Jamais o presidente contou com tanta boa vontade; jamais tantas forças politicas se congregaram tanto em torno de um chefe de Estado entre nós; e jamais, com tanta paciencia, se tem esperado bons atos do governo. Com certeza que o general Dutra foi iludido acerca do candidato que lhe apresentaram e ele nomeou. Uma simples indicação, como por exemplo, de que o sr. Mesquita, no Rio Grande do Sul, é favoravel ou não ao governo do Estado (deve ser favoravel) e ao governo da Republica (tambem o deve ser) de certo que não basta. Temos necessidade simplesmente é de ter confiança. E só podemos ter confiança com elementos capazes de mante-la.

Com o seu primeiro ato o general Dutra nos retira até da hipotese os elementos de que tanto necessitamos. Errou gravemente o governo; não nos deu confiança e até nos retirou as ultimas esperanças. Talvez não haja exagero em afirmar que a recomposição inter-partidaria fracassou hoje. Fracassou na nora em que o general Dutra assinou um ato tão infeliz."

Contrario á criação de novas unidades administrativas

RIO, 4 (Meridional) — O sr. Hermes de Lima não compareceu á reunião de hoje, da Comissão de Constituição e Justiça da Camara.

Dizia-se que ele estava em casa dedicado á elaboração do seu parecer contrario ao projeto de cassação dos mandatos dos comunistas e que será provavelmente apresentado sexta-feira.

O sr. Eduardo Duvivier apresentou um parecer contrario á criação de novas unidades administrativas nos serviços publicos, inclusive as agencias postais e telegraficas de Escada, Ribeirão, Quipapá, Canhotinho, Pau d'Alho, Altança e Moxotó, em Pernambuco; coletoria federal em Missão Velha, no Ceará. Diretoria Regional dos Correios e Telegrafos em Pelotas; agencias postais, em Algodões e Albuquerque Né, em Pernambuco; coletoria federal em Una, Baia; um novo distrito naval em Manaus.

Com exceção do comunista José Maria Crispim, todos os demais membros da comissão aprovaram o parecer do sr. Eduardo Duvivier.

O sr. Gracho Cardoso deu um parecer contrario á proposição do sr. Campos Vergal, concedendo vantagens aos caixeiros viajantes. Entretanto, como estudioso do assunto, achava que se devia rotar os estatutos do caixeiro viajante.

Ainda o sr. Gracho Cardoso apresentou um parecer contrario ao abono de emergencia aos aposentados e pensionistas dos Institutos e Caixas de Aposentadorias e Pensões.

Opinou tambem contra o abono aos funcionarios dessas autarquias.

Relatou o sr. Lameira Bittencourt a emenda do projeto que dispõe sobre os oficiais do Exercito e da Armada, que reverteram á ativa pela anistia de 1945. A emenda estende regalia aos guardas-marinhas tambem.

O parecer foi aprovado.

RIO, 4 (Meridional) — A Comissão de Finanças, na sua reunião de hoje, debateu longamente o projeto sobre o abono de natal aos empregados das empresas particulares, a titulo de compensação, por não ter sido ainda regulamentado o dispositivo constitucional que lhes garante a participação nos lucros.

Manifestaram-se favoraveis á iniciativa os srs. Aliomar Baleeiro, Tristão da Cunha, Amaral Peixoto e o comunista Carlos Marighela.

O sr. Horacio Lafer pediu que o parecer do sr. Olavo Lopes fosse publicado, para melhor estudo.

O sr. Diocleciо Duarte apresentou o seu parecer sobre o projeto autorizando o Poder Executivo conceder ás companhias de navegação aereas nacionais o adiantamento de suas subvenções, condicionando o desenvolvimento de sua respectiva frota e instalações.

O sr. Tristão da Cunha pediu vista desse projeto.

O sr. Horacio Lafer marcou uma sessão extraordinaria para amanhã, constando da ordem do dia o projeto sobre o rio São Francisco e outro sobre o funcionalismo publico.

INSTALAÇAO DO TRIBUNAL DE RECURSOS

RIO, 4 (Meridional) — O presidente da Republica dirigiu uma mensagem ao Congresso solicitando autorização para a abertura de creditos especiais de .... 1.089.500 cruzeiros para atender ás despesas com a instalação do Tribunal de Recursos e com a aquisição de um automovel para o mesmo tribunal.

DIREITOS COMERCIAIS PARA AS LINHAS AE'REAS

GENEBRA, 4 (R.) — Os delegados de 30 nações reuniram-se hoje em Genebra para elaborarem o tratado sobre os direitos comerciais comuns para as linhas aéreas de 44 nações membros. Espera-se que a conferencia dure três semanas. O sr. Eduard Anstutz, da Suiça, foi eleito presidente e o sr. Henrique Ferreira, da Argentina, vice-presidente da conferencia

Reação popular em Limeira e Ribeirão Preto contra os queremo-comunistas

Folhetos em grande quantidade foram distribuidos de avião concitando os trabalhadores á repudiar Getulio Vargas e Carlos Prestes

RIBEIRÃO PRETO, 4 (Meridional) — A caravana chefiada pelo senador Getulio Vargas chegou a Jundiaí, rumando logo para a praça Pedro Toledo, onde se achava improvisado um palanque que aguardava os oradores para o comicio. O sr. Getulio Vargas, antes da mensagem que dirigia ao povo da cidade, improvisou um preambulo de saudação, o qual quasi no fim de sua leitura, foi interrompido, em virtude de um grupo de populares que se infiltrou entre os assistentes, a apartear-lhe com insistencia. Sem dar tempo a que se originassem incidentes de maiores proporções, concluiu o sr. Getulio a sua oração e se dirigiu para o automovel, exatamente no momento em que uma caminhonete, com alto-falante e cartazes de propaganda do sr. Novelli Junior, apareceu na praça, estabelecendo confusão entre os que ali se encontravam e distribuindo inumeros folhetos com os dizeres "contra o reacionario, contra a intervenção getuliana, contra o sem-vergonhismo do traidor Prestes, levantar-se-á o povo paulista para defender a honra e a dignidade no dia 6, ás 20 horas, no Vale do Anhangabaú".

A caravana seguiu para cumprir o seu programa, percorrendo outras cidades e a vila americana de Limeira. Neste lugar, quando o ex-ditador terminava o seu discurso, ouviram-se estampidos de tiros na vizinhança, que provocou panico entre os presentes ao comicio. As casas comerciais fecharam as suas portas imediatamente. Quando a confusão parecia aumentar, ameaçando mesmo o palanque, em que se encontrava a comitiva petebista surgiram soldados da Força Policial, que vindos de Campinas, reforçaram o policiamento. Como primeira providencia, interditaram grande trecho do local e efetuaram algumas prisões. No entanto não se registraram ferimentos pessoais. As autoridades ainda estão apurando se os estampidos foram provocados por arma de fogo ou por "bombas de São João". A caravana deixou a cidade rumando para Rio Claro, Araraquara e Ribeirão Preto. Ao aproximar-se de Cravinho, no auto que conduzia a reportagem, ouvimos diversas pessoas que diziam que o ambiente predominante na zona, em vista da chegada dos elementos do PTB, era de inquietação, pois os elementos exaltados de outras correntes propalaram rumores de manifestações hostis ao sr. Getulio, na ocasião em que passasse ali rumo á Ribeirão Preto. Efetivamente, na cidade havia inumeras faixas com legendas ofensivas ao sr. Cirilo Junior e ao sr. Getulio Vargas.

Não obstante os indicios extremados, a tensão de animos passou calmamente. Ribeirão Preto tambem se encontrava em estado de tensão. A cidade estava cheia de faixas tarjadas de preto e grande quantidade de folhetos foram distribuidos por avião particula, concitando o povo a repudiar o sr. Getulio. Pessoas não identificadas tambem cobriram de crepe o monumento constitucionalista de 1932. Mesmo assim o senador Getulio assomou ao palanque, sendo a sua presença anunciada pelo deputado Gurgel do Amaral. Mal foram articuladas suas primeiras palavras, ouviu-se diversos disparos de arma de fogo, que provocou grande panico entre a enorme multidão que ali se comprimia. Quando as luzes de energia eletrica foram interrompidas, as correrias aumentaram. Assim que as luzes voltaram a iluminar o local apenas um grupo reduzido de pessoas se encontrava ali embora os elementos da caravana continuassem no palanque. Os soldados embalados, incumbidos do patrulhamento, tomavam as ultimas providencias para serenar os animos na praça, onde ainda se faziam ouvir alguns disparos. No seu improviso o sr. Getulio Vargas, depois de recomendar o sufragio de seus candidatos, proferiu com palavras "asperas a atitude dos adversarios que procuravam perturbar o publico da prospera cidade de Ribeirão Preto".

COMICIO EM CAMPINAS

SÃO PAULO, 4 (Meridional) — O deputado Plinio Barreto, candidato da U. D. N. á vice-governança do Estado, participará, amanhã, de um comicio em Campinas.

AFETAS AO GOVERNO

RIO, 4 (Meridional) — A proposito dos acontecimentos desenrolados em São Paulo, procuramos saber no Ministerio da Justiça se o sr. Costa Neto havia tomado providencias no sentido de suspender a campanha do sr. Getulio Vargas, em São Paulo. O sr. Costa Neto, através de seus auxiliares de gabinete, respondeu que todas essas questões estavam afetas ao governo de São Paulo.

COMICIO PRO-CIRILO JUNIOR

SÃO PAULO, 4 (Meridional) — Será realizado hoje, aqui, um comicio em propaganda da candidatura do sr. Cirilo Junior á vice-governança do Estado. O comicio terá lugar no Vale do Anhangabaú. Falarão os srs. Getulio Vargas, Carlos Prestes e Cesar Vergueiro.

PROTESTOU EM ALTAS VOZES

SÃO PAULO, 4 (Meridional) — Na praça da Sé está instalada a sede dum partido politico que faz sua propaganda eleitoral através de alto-falantes. Passando por ali Pascoal Camesia, ouvindo criticas asperas contra o ex-ditador, protestou em altas vozes, provocando ligeiro tumulto. Os investigadores que ali se encontravam detiveram o reclamante. A isso opôs-se um grupo de rapazes que tentou libertar o detido. Um dos policiais, sacando do revolver, fez varios disparos para o ar, provocando panico, sendo que felizmente não houve vitimas a lamentar.

"VOLTOU Á ESTACA ZERO A POLITICA NACIONAL"

RIO, 4 (Meridional) — O general Góis Monteiro está participando ativamente dos novos entendimentos politicos, com bases na politica nacional que deverá instaurar-se depois das eleições municipais. Falando á reportagem, disse o general Góis Monteiro: "A politica nacional, depois de varias tentativas de composição das forças democraticas, depois de avanços e recuos, voltou a estaca zero. No ponto de confusão em que se encontra a politica partidaria, penso que não adianta, no momento, esforço para modificar esse estado de coisas, antes de conhecerem-se os resultados das eleições municipais, antes de conhecerem-se os resultados das eleições municipais, particularmente nos grandes Estados. Acho, então, que será possivel ao governo tomar uma orientação segura nesse terreno, de modo a permitir-lhe a resolução de complexos problemas administrativos.

Certamente, não se pode cogitar na fusão ou aglutinação de diversas correntes democraticas em torno do governo, desde que elas vem sofrendo num processo gradual de desagregação interna o que é mau sinal, indicativo de que os vicios do passado continuem se verificando, a começar pelo personalismo. Mas, parece-me que é possivel por termo a essa desorganização partidaria evidenciada em eleições, indisciplina e acordos hibridos entre as secções estaduais dos partidos democraticos e elementos antidemocraticos".

Adiante manifestou que transcorridas as eleições, julga possivel a colaboração intima de diversas correntes democraticas, afim de poderem elas exercer uma ação salutar no sentido de defender as instituições e permitir a solução dos problemas fundamentais.

Dirigem-se ao pres. Dutra membros da Comissão Executiva do PSD paulista

O partido continuaria coeso e firme na defesa das instituições — Assinatura do sr. Cesar Vergueiro

S. PAULO, 4 (Meridional) — Reunidos sob a presidencia do sr. Cesar Vergueiro, membros da Comissão Executiva do PSD deliberaram transmitir um telegrama ao presidente Dutra, em resposta ao despacho que este enviara ao presidente interino do partido. Esse despacho informa 1º, que o PSD continua coeso e firme na defesa das instituições, não podendo negar-se que sempre tenha estado solidario com o governo federal como evidenciam os fatos e atitudes de seus representantes no Senado, Camara Federal e Assembleia Legislativa; 2º, que o PSD está empenhado numa campanha eleitoral em favor do sr. Cirilo Junior, indicado por quasi unanimidade duma convenção regular e livre, de cujo voto divergiu apenas uma minoria indisciplinada, em flagrante desrespeito ao principio democratico de prevalencia da decisão da maioria; 3º.) nenhum ataque foi feito ao governo federal ou á honrada pessoa de v. excia. sob a responsabilidade da direção do partido; 4º.) o PSD recebeu apoio de cidadãos aos quais a lei eleitoral impõe o exercicio do direito de voto. Esse apoio oferecido independente de qualquer compromisso pelos eleitos com o partido cujo registro foi cassado, é o mesmo anteriormente dado aos governadores eleitos em 1947 e que continua sendo prestado ao Brasil inteiro para as eleições estaduais e municipais, através dos compromissos do PSD e outras correntes partidarias, sem que isso importasse ou importe na renuncia de seus programas democraticos ou modificações de seus patrioticos objetivos."

A seguir, frisa o despacho:

"O concurso dado pelo PTB, nessa emergencia, em nada difere do que a mesma agremiação prestou ao PSD em 2 de novembro de 1946."

Diz ainda o telegrama em aparço:

"Quanto á cassação dos mandatos a que se refere o telegrama de v. excia., é oportuno esclarecer que é a minoria do PSD, hoje aliada ao Partido Social Progressista, cujo representante no Senado votou contra o projeto Ivo de Aquino, que está, com sua propaganda, se insurgindo contra os cassadores de mandatos e registros de partidos", conforme reiteradas publicações feitas pela imprensa e pelo radio.

Concluindo, salienta o despacho: "Podemos afirmar ao primeiro magistrado da nação que na medida de suas forças a seção de São Paulo do PSD tudo fará para que o nobre povo paulista manifeste-se nas proximas eleições, tendo unicamente em atenção os interesses do Estado."

O telegrama leva a assinatura do sr. Cesar Lacerda Vergueiro.

OS ARGUMENTOS SERÃO APRECIADOS

RIO, 4 (Meridional) — O general Góis Monteiro abordado, hoje, pela reportagem do Diario da Noite a respeito da replica do PSD ao presidente da Republica, declarou:

Poder-se-ia interpretá-la sob varios aspectos, mas não desejo envolver-me em politica partidaria de São Paulo. Isso, entretanto, não me impede de colocar a questão nos

(Conclue na 8.ª página)

NAUFRAGOU A CHATA

RIO, 4 (Meridional) — Na madrugada de hoje, naufragou nas proximidades de Ponta Ribeira, na Ilha do Governador, uma chata carregada de 50 mil litros de querosene e benzol.

A embarcação ficou com a prôa fóra dagua constituindo um perigo para a navegação. Os bombeiros compareceram ao local do desastre e fizeram um isolamento do barco, tomando outras providencias compativeis com a situação.

Agitada a sessão da Camara pelos debates sobre a politica de Alagoas

O deputado Mario Gomes ataca o governador Silvestre Pericles, sob protestos dos srs. Medeiros Neto e Luiz Silveira — Discussão sobre o caso paulista

RIO, 4 (Meridional) — A situação politica de Alagoas e São Paulo agitou os debates da Camara, durante o expediente e a ordem do dia.

O sr. Mario Gomes, da UDN, foi o primeiro orador que falou em defesa dos interesses e da tranquilidade do povo alagoano. Destacou que o clima atual de Alagoas é de agitação, violencias, tropelias e insegurança.

Baseando-se em um telegrama do deputado Rui Palmeira, afirmou que a situação piorou muito desde a prisão dos deputados comunistas e o assalto ao Diario do Povo, orgão da UDN, culminando com a violencia do cerco policial á Assembleia do Estado.

Salientou o orador "que tudo é comunismo para o governador Silvestre Pericles" e por isso persegue seus adversarios politicos, sejam ou não comunistas.

"MANDATO DIVINO"

Afirmou o sr. Mario Gomes que a UDN não possue comunistas em suas fileiras, em Alagoas, acrescentando que "a situação é perigosa, parecendo que o governador Pericles vai ser o precursor da politica arbitraria a ser realizada, brevemente, no país."

Contou ainda que um deputado do PSD, cujo nome não pode revelar, disse-lhe que o sr. Pericles considera exercer o governo por "um mandato divino".

O orador foi vivamente aparteado pelos srs. Luiz Silveira e Medeiros Neto, os quais afirmaram não serem verdadeiros os fatos apresentados em plenario.

O sr. Medeiros Neto, logo depois subiu á tribuna, falando contra a indicação do sr. Mauricio Grabois no sentido de que a Camara Federal protestasse contra a prisão dos tres deputados comunistas alagoanos. Salientou que o pronunciamento da Camara Federal seria uma descortezia, não somente á pessoa do governador como tambem ao legislativo de seu Estado.

CASSAÇÃO DO MANDATO

O sr. Carlos Marighela atacou o governador Silvestre, afirmando que o mesmo demonstrara completa incapacidade de governo pelo que devia ser cassado seu posto de governador. Nessa ocasião, houve um grande tumulto produzido pelos apartes.

O sr. Lino Machado, com a palavra, afirmou que parece não haver policia no Maranhão, lendo a esse respeito uma publicação do Sindicato dos Seguros, publicada nesta capital, referindo-se a roubos avaliados em cerca de um milhão de cruzeiros de que foram vitimas companhias de navegação nos portos maranhenses.

O sr. Gilberto Valente falou do projeto sobre o exercicio da profissão de advogado, salientando que deve ser ouvida, no caso, a Comissão de Justiça.

REPOUSO SEMANAL

Passou a sessão á ordem do dia, entrando em discussão o projeto dispondo sobre o repouso semanal remunerado e ao pagamento dos salarios nos feriados civis e religiosos.

DEBATES AGITADOS

Ninguem supunha que os debates pudessem voltar a agitar o plenario. Mas o sr. Barreto Pinto, orador inscrito, começou a falar sobre a situação politica de São Paulo, defendendo o sr. Getulio Vargas e atacando o general Dutra.

Referiu-se á queda do sr. Costa Neto e sua substituição pelo sr. Adroaldo Mesquita, ministro da Justiça, como resultado do segundo dia da campanha eleitoral do senador Vargas em São Paulo.

O sr. Acurcio Torres, vice-leader da maioria, aparteou em defesa do general Dutra, afirmando ser "o presidente da Republica, equidistante de todos os partidos."

Até a politica do Estado do Rio entrou em debate, trazida pelo orador, que prosseguia constantemente aparteado.

Leu o sr. Barreto Pinto a resposta do sr. Cesar Vergueiro ao general Dutra e aos partidarios do sr. Cirilo Junior á vice-governança de São Paulo.

Os srs. Lino Machado, Acurcio Torres e Tristão da Cunha apartearam o orador, enquanto o presidente da sessão pediu ao sr. Barre-

(Conclue na 2.ª página)

Jornal queremista na Paraíba

JOÃO PESSOA, 4 (Meridional) — O jornal Estado da Paraíba, mudou de orientação, em virtude da venda da maioria de suas ações á "Sociedade Anonima Adelmar Bahia e Otacilio Lucena". Comenta-se que esse jornal passará a servir agora, ao queremismo.

SEM LIDER A BANCADA

JOÃO PESSOA, 4 (Meridional) — A bancada udenista na Assembléia Estadual continua sociala em virtude de seu lider, elemento da ala José Americo, haver renunciado. Quanto ao lider do PSD, sr. João Leite, que sofreu uma intervenção cirurgica, inspira cuidados seu estado de saude.

Pernambuco e S. Paulo

RIO, 4 (Meridional) — Publica O Jornal:

"A anunciada saida do sr. Benedito Costa Neto da pasta da Justiça não surpreende a nenhuma pessoa de bom senso. Os erros politicos mais vulgares, uma espantosa ausencia de tato na condução da politica governamental, caracterizaram fortemente a sua permanencia no Ministerio essencialmente politico que o general Eurico Dutra lhe confiou.

Com efeito, a posição atual do sr. Costa Neto em face dos acontecimentos de São Paulo é uma repetição, uma mera repetição de sua conduta relativamente ao caso pernambucano. Todos sabem que o sr. Agamenon Magalhães encontrou, invariavelmente, no ministro da Justiça demissionario um dos esteios mais firmes para a sua politica de desmoralização da nossa nascente democracia, de que é ele um dos inimigos mais rancorosos. O que atualmente está acontecendo em Goiana e em outras cidades pernambucanas não constitue obra apenas do sr. Agamenon Magalhães, mas igualmente do sr. Benedito Costa Neto que deu ao chefe da secção pernambucana do PSD mão forte para agir com afoitesa e amoralidade.

O sr. Costa Neto estava, aliás, tão intimamente ligado ás manobras do sr. Agamenon Magalhães, tão estreitamente entrosado ao seu modo de proceder em politica, que em São Paulo não fez mais do que repetir o que ajudara o amigo pagé do palacio das Princesas, sob o Estado Novo, a realizar em Pernambuco. A maior confusão reina hoje na terra bandeirante e o provavel maior por tudo isto não pode deixar de ser o ministro da Justiça. E' inacreditavel que alguem possa pretender ser amigo do general Dutra, sendo ao mesmo tempo aliado do ex-ditador Getulio Vargas, cujo desejo maximo tem sido desencadear todos os ventos malignos contra o atual chefe da nação.

O sr. Benedito Costa Neto, largando os afazeres de seu ministerio de onde devia acompanhar a marcha dos acontecimentos com a isenção de animo de que diariamente dá exemplo o presidente da Republica, para ir ao encontro do ex-ditador transformado á ultima hora em agitador politico, tornou clarissimo o seu intuito de levar até as ultimas o seu programa de confusão, aliás, á moda getuliana.

A tatica de aliança entre o PSD e os comunistas, iniciada em Pernambuco, sob a responsabilidade direta do sr. Agamenon Magalhães, mas estimulada pelo sr. Benedito Costa Neto, foi desenvolvida dinamicamente em São Paulo, si então com a mais alinetada ajuda social-demagogica da ala getuliana do PTB. E as consequencias disto ali não estão sendo diferentes do resultado já verificado no grande Estado nordestino: antes mesmo de chegarmos ao pleito, já assistimos ao vergonhoso espetaculo da desordem e violencia nos comicios — espetaculo de cuja responsabilidade não pode isolar-se o sr. Benedito Costa Neto, com a sua notoria insensatez politica."

ILEGÍVEL